Trieste (34122) Via S. Pellico 8
Tel.: 755255 - 755955 (centralino a ricerca automatica)
Concess. Pubblicità: Publikompass, p. Unità d'Italia 7

IL PICCOLO

Domenica, 31 luglio 1977
Anno 96 (Sped. abb. postale - Gruppo 1/70) Lire 200
N. 9383 nuova serie Fondazione 1881

INSERZIONI: PK, p. Unità d'Italia 7, tel. 755255 - 755955 - Prezzi mm d'alt. (largh. 1 col.): Commerciali L. 650 (festivi posiz. e data prestabilita 780) - Necrologie L. 500/1000 a parola (partecipaz. 700/1400 a parola) - Finanziarie e legali L. 1.100 - Redazionale e cronaca L. 750 (festivi 900) - Avvisi economici prezzi sulle rubriche (domenica 20% in più); IVA 14%
Il giornale si riserva il diritto di rifiutare qualsiasi inserzione - ABBONAMENTI (C/C Postale 11/5398): ITALIA annuo L. 40.000, sem. L. 21.000, trim. L. 11.000 (col Piccolo del lunedì: 46.500, 24.500, 12.800) - Estero: annuo L. 67.000, sem. L. 34.500, trim. 17.750 (col Piccolo del lunedì: 78.000, 40.250, 20.700) - Copie arretrate L. 400

A CONFRONTO LE VARIE INTERPRETAZIONI SUI RISULTATI OTTENUTI DA ANDREOTTI

LA DC VANTA IL SUCCESSO DELLA MISSIONE AMERICANA

Da sinistra si sta insistendo invece sull'avallo di Carter all'accordo di programma a sei Fra tanto ottimismo tornano le nere previsioni di La Malfa - Lo scontento dei socialisti

DALLA REDAZIONE ROMANA

ROMA — Il viaggio di Andreotti negli Stati Uniti ha suscitato una serie di interpretazioni diverse. E' stato un successo personale del presidente del consiglio, definito da Carter «governante di grandissima esperienza e mio amico», oppure si è trattato di un successo della politica dell'accordo di programma tra tutte le forze dell'arco costituzionale, compreso il partito comunista? Gli amici di Andreotti, ovviamente, propendono per la prima tesi; comunisti e socialisti, altrettanto ovviamente, prediligono la seconda e lasciano intendere che a loro parere l'avallo americano ottenuto dal monocolore getta le basi per il passaggio dalla attuale situazione di «non sfiducia concordata» alla fiducia vera e propria, con il conseguente inserimento ufficiale del partito comunista nell'area del governo.

Esiste però una terza tesi, che negli intendimenti dei suoi sostenitori dovrebbe spazzare il campo dalle interpretazioni equivoche e sbagliate. La Democrazia Cristiana, infatti, non è intenzionata né a ridurre la portata di semplice prestigio personale del presidente del consiglio, né tanto meno a consentire che gli apprezzamenti di Carter al nostro paese diventino l'avallo degli Stati Uniti al compromesso storico e all'eurocomunismo. Per precisare i termini della questione, di conseguenza, il direttore del «Popolo», Corrado Belci, ha sottolineato in un editoriale che il successo di Andreotti è fondato su tre punti precisi: «Il riconoscimento dello sforzo serio del paese — governo e forze sociali — per risanare l'economia; la assoluta intangibilità della collocazione internazionale dell'Italia; l'esatta delimitazione degli accordi, cui ha partecipato anche il partito comunista su alcuni punti di programma».

In ultima analisi, dunque, secondo Belci, il successo di Andreotti è derivato in primo luogo dai risultati che il governo, grazie alla solidarietà delle forze politiche e sociali, è riuscito ad ottenere nel campo della politica economica (credito riconquistato all'esterno, impegni rispettati nei confronti degli organismi internazionali, riserve rinforzate, sforzo per il riequilibrio della bilancia dei pagamenti) ma soprattutto dalla linea della Democrazia Cristiana.

E' stata la DC in quanto il governo monocolore è una sua espressione, che ha escluso dalle trattative tra i partiti i temi di politica estera, confermando così la tradizionale fedeltà dell'Italia al campo occidentale ed è sempre stata la DC che ha difeso l'intangibilità del quadro politico. «Anche per un sistema rappresentativo come quello statunitense, con rapporti tra presidente e congresso sostanzialmente diversi da quelli che in Italia intercorrono tra esecutivo e parlamento; anche per una concezione pragmatica quale quella americana, per cui più che le formule contano fatti e circostanze — ha concluso l'esponente democristiano — è risultata perfettamente comprensibile la diversità tra le proposte di un governo di cui fossero partecipi i comunisti, o di una maggiorazione che li comprendesse, dagli accordi di programma che si sono raggiunti su punti precisi e delimitati».

Ma perché la DC tiene tanto ad assumersi il merito principale del successo ottenuto da Andreotti negli Stati Uniti? La risposta è evidente: a parte ogni considerazione sulla volontà del partito di maggioranza di non cedere di un palmo sul terreno dell'intangibilità del quadro politico, c'è da rilevare che le assicurazioni e le promesse di Carter al presidente del consiglio hanno suscitato un'ondata di ottimismo tra le forze politiche. I dirigenti dei partiti, e in fondo gli stessi cittadini, partono per le vacanze nella convinzione che per il paese si preannuncia un lungo periodo di stabilità politica e di ripresa economica, e la democrazia cristiana vuole naturalmente assumersi il merito di aver determinato tutto questo.

C'è però chi dissente, e vorrebbe modificare la situazione attuale. Questi scontenti sono i rappresentanti dei partiti laici, in prima fila e socialisti. Il socialdemocratico Preti ha ammonito a non abbandonarsi a un eccessivo ottimismo, visto che il quadro economico del paese è sempre drammatico e alle sue parole ha fatto eco il repubblicano La Malfa, il quale, per nulla rassicurato dalle promesse di Carter, ha ricordato in un articolo per il quotidiano del suo partito, che per quanto riguarda l'economia «siamo sempre di più tra Scilla e Cariddi».

Per La Malfa, infatti, la crisi non offre vie di scampo: se si scaricano le difficoltà delle grandi imprese pubbliche e private sul sistema bancario si finisce con mettere in crisi anche questo settore; se poi si evita di scaricare sul sistema

Alberto Castagna

Continua in 2.a pagina

Pravda: viaggio a vuoto

MOSCA — La «Pravda» sostiene che il presidente del Consiglio italiano, Andreotti, è tornato dagli Stati Uniti senza «concreti aiuti economici». I dirigenti statunitensi hanno fatto capire ad Andreotti che il loro aiuto dipenderà dall'evoluzione della situazione interna italiana — afferma l'organo del Pcus — e in particolare dall'esclusione dei comunisti da responsabilità di governo. La «Pravda» rileva che Andreotti ha spiegato nel dettaglio la situazione italiana più volte: al Presidente Carter, al segretario di stato Cyrus Vance, ai rappresentanti della stampa americana, dei parlamentari e dei banchieri.

L'accento di questi colloqui americani è caduto, anziché sui cambiamenti reali avvenuti recentemente in Italia, che hanno acceso le speranze di sempre più vaste masse di italiani, sul fatto che i comunisti (nonostante il notevole aumento della loro influenza) sono stati tenuti fuori dal governo e sulla possibilità — come sperano gli americani — che non vi entrino neanche in futuro. E' proprio per questo motivo, dice la «Pravda», che la visita di Andreotti si è conclusa senza risultati concreti di aiuti finanziari o economici.

AVVERTIMENTO DELLA TASS A CARTER

Bomba a neutroni: un monito da Mosca

Giudicate pericolose per la pace mondiale le giustificazioni americane sull'arma inedita

MOSCA — L'Unione Sovietica ha ieri formulato il più duro avvertimento sinora fatto all'indirizzo del Presidente Carter in merito alla messa a punto della bomba neutronica, ha condannato come pericolose le argomentazioni americane a favore di tale arma ed ha chiesto che prevalgano a Washington «la lucidità e il realismo politico». Questo avvertimento ha assunto la forma di una dichiarazione ufficiale della «Tass» che è stata letta alla televisione.

«E' impossibile non vedere — afferma la dichiarazione sovietica — che coloro che fanno pubblicità alle bombe neutroniche sostenendo che si tratta di un'arma "pulita" ad azione limitata, cercano in realtà di attenuare la differenza fondamentale tra le armi tradizionali e le armi nucleari, e di abituare le persone all'idea che un'arma nucleare non è più pericolosa di un fucile e può, dunque, essere impiegata altrettanto semplicemente e facilmente».

Dopo aver detto che «gli ambienti militari della Nato» hanno l'intenzione di munirsi di bombe neutroniche, la «Tass» afferma che «la diffusione di bombe neutroniche americane sul territorio dell'Europa occidentale è in flagrante contraddizione con il consolidamento della pace e della sicurezza sul continente europeo e con gli obiettivi fissati nel documento finale di Helsinki». *(Ansa)*

LA BATTAGLIA IN FRANCIA DELLE CENTRALI NUCLEARI

In cinquantamila contro «Superphenix»

Telefoto Ap

Morestel — I dimostranti mentre ascoltano un comizio in attesa di cominciare oggi la marcia contro la centrale nucleare. La polizia ha l'ordine di bloccare con ogni mezzo l'area proibita

PARIGI — La politica governativa di massiccio ricorso all'energia elettronucleare per ridurre la dipendenza dall'estero in campo energetico della Francia, è tema di un acceso dibattito alimentato dalla messa in cantiere a Malville — una sessantina di chilometri a Est di Lione — del reattore «Superphenix», prototipo industriale dei «surrigeneratori» o reattori a «neutroni rapidi». Per gli scienziati atomici e i tecnici dell'Edf (l'equivalente francese dell'Enel) i «surrigeneratori» sono la sola soluzione che permetta di utilizzare intelligentemente (cioè economicamente) le riserve d'uranio. Per gli ecologi tali centrali rappresentano un incommensurabile rischio di catastrofiche esplosioni e di inquinamento nucleare.

E' così che, all'indomani di un discorso con il quale il Presidente Giscard d'Estaing ha ribadito la determinazione del governo di realizzare il programma che consentirà al paese di disporre nel 1985 di quarantamila megawatt di origine nucleare, decine di migliaia di manifestanti antinucleari — parte dei quali affluiti dal Belgio, dalla Germania, dall'Italia e dalla Svizzera all'appello delle associazioni ecologiche e di movimenti della sinistra extraparlamentare francesi — si preparano a marciare sul cantiere di Malville.

I dimostranti, che ieri hanno assistito a conferenze e partecipato a numerosi dibattiti, bivaccano in campéggi distanti qualche chilometro dalla fascia di terra di nessuno di venticinque chilometri quadrati istituita per la circostanza dalla prefettura del dipartimento dell'Isère attorno a Malville e sorvegliata da cinquemila gendarmi e militi delle compagnie repubblicane di sicurezza (Crs) in armi.

Il segnale d'inizio della marcia, a cui parteciperanno cortei convergenti verso lo stesso obiettivo da più punti, verrà dato questa mattina fra le sette e le nove tenuto conto delle distanze che separano i luoghi di raduno dai confini della «zona vietata». Ogni tentativo di varcare questi ultimi è, però, destinato a provocare la reazione delle forze dell'ordine, che hanno ricevuto imperative istruzioni di bloccare i dimostranti per «evitare che un bene nazionale possa essere danneggiato». Di qui il rischio di scontri che gli organizzatori della manifestazione hanno inteso attenuare con un appello alle «CRS» e ai reparti della gendarmeria.

In tale appello, che si presenta sotto la forma di una «lettera aperta» largamente distribuita, i dimostranti antinucleari precisano che il loro raduno non è diretto contro le forze dell'ordine e aggiungono: «con questa manifestazione difendiamo gli interessi vitali di ogni individuo (...) nulla obbliga un uomo ad obbedire ad un ordine rifiutato dalla sua coscienza. Accettate il dialogo che vi proponiamo».

Parallelamente a questa proposta di «dialogo» gli organizzatori della manifestazione hanno però predisposto la costituzione di «nuclei di resistenza all'occupazione poliziesca» nei villaggi inclusi nella terra di nessuno, il che induce a ritenere gli scontri pressoché inevitabili.

Dopo aver sperato invano che il maltempo scoraggiasse buona parte dei potenziali manifestanti attesi da tutta la Francia, le autorità temono ora soprattutto gli ardori dei gruppi arrivati dall'estero, specie dalla Germania e dalla Svizzera dove si sono avuti in un passato recente scontri particolarmente violenti fra ecologi e polizia. Diecimila gendarmi e militi delle «Crs» sono pertanto tenuti di riserva, pronti ad intervenire in caso di necessità».

Una prova di quanto siano temuti i «dimostranti stranieri» è stata fornita la scorsa notte da un'operazione condotta da reparti di gendarmeria mobile nelle vicinanze di Morestel, villaggio sito a tre chilometri dal confine con la zona vietata. I gendarmi hanno circondato un bivacco di un migliaio di belgi, tedeschi, italiani e svizzeri con l'intenzione di farlo sgomberare. Si sono ritirati senza incidenti solo quando i contadini proprietari dei terreni sono intervenuti precisando di avere autorizzato i dimostranti ad accamparsi.

Successivamente, gli ecologi tedeschi presenti a Morestel hanno pubblicato un comunicato nel quale precisano di non essere degli estremisti addestrati alla guerriglia, ma «gente determinata nel rifiuto delle centrali nucleari qui venuta per solidarietà», dato che «l'atomo non ha frontiere» e che «la costruzione di "Superphenix" è parzialmente finanziata con capitali tedeschi». Secondo gli organizzatori della «marcia su Malville» sarebbero circa cinquantamila i dimostranti presenti da ieri sera nella regione. *(Ansa)*

«SUPER-PATENTI»: la recente legge presto abrogata

ROMA — I possessori di auto superpotenti e superveloci non dovranno più munirsi della «superpatente» di guida perché la recente legge che l'ha introdotta nel nostro paese sarà probabilmente abrogata. E' quanto emerge da una dichiarazione del sottosegretario ai lavori pubblici, Laforgia, sul significato della nuova legge sui limiti generali di velocità approvata recentemente dal Senato in attuazione alla risoluzione del consiglio europeo dei ministri dei trasporti con la quale è stata unificata in Europa la politica di limitare le velocità massime consentite sulle strade e autostrade.

«Con l'approvazione della legge sui limiti massimi di velocità — ha infatti affermato il sottosegretario Laforgia — si dovrebbe ora logicamente provvedere alla sospensione o abrogazione della recente legge sulle «superpatenti» che, come è noto, avrebbero dovuto abilitare a velocità superiori ai 180 chilometri orari. *(Italia)*

ANCHE IERI IL TRAFFICO SI E' SNODATO INTENSISSIMO LUNGO TUTTA LA PENISOLA

Solo rallentati dal maltempo i «serpentoni» dei vacanzieri

Telefoto Ansa

Roma — E' accaduto ieri nella stazione Termini durante l'assalto ai treni straordinari in partenza verso il Meridione

Un'eccezione: poche auto sulla Torino-Milano Fino a 10 chilometri di code sull'Autobrennero Caos al valico di Tarvisio - Assalto alla Sicilia

ROMA — Ci si è messo di mezzo anche il tempo e il traffico ne ha risentito. Le piogge sparse, il tempo instabile, oltre ad aver creato fenomeni di intasamento e qualche incidente, hanno anche determinato delle battute d'arresto momentanee. E' chiaro che i «serpentoni» una volta rimessi in moto hanno creato file interminabili. Dalla mattina l'esodo è ripreso intenso e per fortuna in modo scorrevole sulla Milano-Genova e sulla Milano-Venezia; fenomeno curioso invece sulla Torino-Milano dove il traffico continua a rimanere scarso. La circolazione è inferiore a una qualsiasi domenica estiva.

Forte invece il movimento sulle autostrade (venerdì al casello di Genova-Sampierdarena sono transitate oltre 80 mila auto): ai caselli di Savona, Arenzano, Varazze, Nervi, Rapallo e Sestri Levante sono aumentati gli ingorghi, dovuti oltre che all'afflusso, all'asfalto bagnato che inevitabilmente ha determinato tamponamenti.

Il volume del traffico sull'autostrada del Brennero, che venerdì era sembrato raggiungere punte da primato, con circa 10 mila veicoli diretti a Nord e ottomila in entrata, è ulteriormente aumentato da ieri mattina. Al casello di Vipiteno si sono formate code lunghe fino a 10 chilometri, benché alle otto corsie normalmente in funzione per il pagamento del pedaggio, ne sia stata aggiunta un'altra sussidiaria. Il traffico, non appena la colonna superava i 10 chilometri di lunghezza, veniva dirottato all'altezza di Varna, sulla statale del Brennero, che ha presentato intasamenti minori. Il dirottamento è stato ripetuto più volte nel corso della giornata per impedire che le attese al casello si prolungassero per oltre un'ora.

Anche al valico di confine si sono registrati ingorghi, sia in entrata che in uscita; il movimento in uscita è apparso leggermente preponderante, in coincidenza con l'imminente inizio dell'anno scolastico in alcuni Laender della Germania federale e in certi paesi del Nord Europa che è alle origini dell'ondata di ritorno di numerose famiglie reduci dalle vacanze in Italia. Intenso il movimento veicolare anche agli altri valichi di confine dell'Alto Adige nonché sulle strade provinciali.

Buono l'afflusso nel Friuli-Venezia Giulia: il tempo che tende al bello ha favorito infatti la «corsa» alla costa adriatica. Drammatica invece la situazione al valico Tarvisio-Coccau dalla parte austriaca: dall'alba di ieri si è venuta a creare una fila di auto di quasi 25 chilometri: tutto movimento di turisti verso l'Italia, ma molti di loro rimorchiano roulottes e motoscafi, marciano lentamente, ingrossando una coda che è diventata interminabile.

Per quanto riguarda la Toscana, il movimento automobilistico è stato piuttosto intenso, in particolare sulla corsia Sud dell'Autostrada del Sole. La circolazione si è mantenuta tuttavia scorrevole e si sono registrati soltanto ingorghi in prossimità delle stazioni di servizio. Traffico lento, ma scorrevole lungo l'autostrada Adriatica A-14 nel tratto Cattolica-Pescara e sulla statale Adriatica n. 16.

Intenso, ma regolare, l'afflusso sulle strade pugliesi. La polizia ha rinforzato i controlli sulle varie arterie ed ha mobilitato 140 pattuglie. Oltre che di esodo nostrano, si deve parlare anche di traffico straniero il cui costante aumento nelle Puglie viene registrato un po' dovunque.

Senza particolari intasamenti o rallentamenti, anche se è andato montando nelle ultime ore, il traffico in Sicilia: sulle strade e sulle autostrade dell'isola si è avuto un aumento notevole di auto in circolazione rispetto a venerdì. *(Italia)*

Primi bilanci: ieri 12 morti

Roma — Con i dati del traffico in costante aumento, cominciano ad affluire anche i primi bilanci degli inevitabili incidenti stradali.

L'incidente forse più raccapricciante è avvenuto sull'autostrada «A 14» a una ventina di chilometri da Ancona, dove sono morte carbonizzate in una «Simca», volata fuori dalla strada e incendiatasi, una giovane donna piemontese e sua figlia. Altre due donne, vicentine, zia e nipote sono rimaste uccise nel tamponamento della loro «600».

Tre i morti nel Comasco: due giovani hanno perso la vita in uno scontro frontale fra una Renault e una Citroen, un terzo si è schiantato con la sua Vespa contro un camion. Ancora due vittime sulla circonvallazione di Ravenna, dove un'Alfa ha invaso la corsia opposta ed è stata centrata da una Taunus. Un pensionato imolese è invece morto a Cortina d'Ampezzo, dopo essere finito contro un muretto. Un'altra vittima, presso Grosseto nel tamponamento di un autotreno in sosta. In serata un giovane automobilista è morto sulla «Serenissima», presso Desenzano:

L'ESTATE COMINCIA O È GIÀ TERMINATA?

DALLA REDAZIONE ROMANA

ROMA — *«L'estate meteorologica è quasi alla fine o deve ancora cominciare?». Mentre gli esperti di meteorologia si interrogano su tale difficile quesito — alcuni prevedono che un'anticipazione dei temporali di agosto possa «chiudere bruscamente l'estate», altri prevedono che la grande stagione «comincerà soltanto dalla metà di agosto» —partono i grandi contingenti di cittadini per le ferie annuali.*

Dall'altro ieri, infatti, si sono mossi i centomila dipendenti della Fiat e molte altre decine di migliaia che operano nelle industrie del Nord, e le famiglie degli studenti che hanno sostenuto gli esami di maturità, o i cui capifamiglia sono impegnati in enti pubblici e privati sino a tutto luglio. Entro i primi 10 giorni di agosto lascerà le grandi e medie città la gran parte dei professionisti e dei commercianti. Anche quest'anno — se le condizioni del tempo non saranno troppo inclementi — vi sarà uno slittamento delle ferie estive oltre i primi di settembre.

Le grandi arterie delle vacanze, tra oggi e domani «scoppieranno», come prevede l'ispettorato al traffico del ministero dei lavori pubblici: tra coloro che devono tornare al lavoro i più saggi rinunceranno all'ultimo giorno di mare o di montagna e (per far ritorno a casa) partiranno questa mattina: non servirà infatti, in molte località, partire poco prima della mezzanotte, appena in tempo per lasciare gli alloggi agli inquilini che hanno il «turno di agosto», in quanto sono in molti a pensare di realizzare tale progetto. Sulle grandi strade di comunicazione si sfioreranno, in doppia e tripla fila, i grandi flussi opposti di traffico che caratterizzano questo ponte tra luglio e agosto: coloro che vanno in vacanza, coloro che tornano, quelli che scendono al Sud, quelli che salgono verso il Nord.

Ma la tradizionale mobilità estiva si è sensibilmente modificata negli ultimi anni: c'è un fenomeno di «emigrazione turistica» non più soltanto da Nord a Sud, ma anche in senso inverso, anche se per il momento interessa prevalentemente le regioni centro-meridionali. C'è, inoltre da notare che il 5 per cento di coloro che vanno in ferie per oltre 20 giorni in luoghi diversi dalla zona di residenza abituale — ossia 500 mila persone su 10 milioni — trascorreranno le ferie sulle più piccole e suggestive isole italiane.

Quest'anno si spenderà per le vacanze di più degli altri anni, in quanto «tutto costa di più», ma il numero di beni essenziali e prodotti stagionali che saranno venduti sarà inferiore alla media del periodo 1973-76, confermando le «previsioni pessimistiche» dei commercianti. Le «follie del 1973» — anno del massimo sviluppo dell'era dei consumi — che facevano registrare spese per le vacanze pari al 15-20 per cento dei consumi privati annuali sembrano ormai lontane.

A. C.

ESISTE LA «REPRESSIONE INTELLETTUALE»? NUOVA VAMPATA DI UN LUNGO DIBATTITO

Sarti: chi non è a sinistra non ha spazio culturale

L'egemonia restringe la libertà - «Unità» e «Avanti!» contestano le tesi sulla repressione

ROMA — *La «repressione in Italia» e la posizione degli intellettuali di fronte ai mutamenti politici in atto e in prospettiva che emergono nell'Italia d'oggi sono i due elementi centrali del vivo e acuto dibattito che si svolge dietro le quinte di un palcoscenico in cui si tende ad attuare i cambiamenti gradualmente e nel vivo del sistema. Non si tratta di sterile accademismo intellettualistico, almeno per quel tanto che il dibattito consente di scoprire nelle valutazioni politiche dei partiti e dei singoli sul problema fondamentale del rinnovamento della nostra società. Ieri, su questo duplice tema, sono emerse interessanti prese di posizione e interviste, di cui riferiamo una sintesi nei passi salienti.*

Contro l'accusa di repressione in atto in Italia sia «L'Unità» sia «L'Avanti» prendono un'aperta posizione di critica, mentre sul fenomeno intellettuale orientato a sinistra il senatore democristiano Adolfo Sarti presenta una sua interessante analisi in cui tende a dimostrare che il «potere culturale della sinistra in Italia» è «in realtà il potere culturale del PCI» che occupa, ormai, il 90 per cento degli spazi disponibili e di fatto esercita una repressione intellettuale.

Sarti, dirigente dell'ufficio problemi culturali della DC, in un'intervista che sarà pubblicata sul prossimo numero della rivista «Prospettive nel mondo», affronta come si è detto, proprio il tema del «potere culturale della sinistra in Italia» in termini opposti alla giustificazione che la sinistra dà come di un momento aggregante del rinnovamento italiano. «Le mode — afferma Sarti — spiegano certe adesioni; le maggiori possibilità di carriera che si offrono all'intellettuale di sinistra spiegano altre scelte opportunistiche. C'è da aggiungere il senso di sicurezza e di protezione che l'essere comunista garantisce a certi docenti universitari. Essi sono nell'idea di essere dalla parte della storia, di investire comunque sul futuro, di stare col mutamento, con la forza e, insieme, con la contraddizione del marxismo, con la finzione della sua democraticità. Di tanto in tanto i più consapevoli di questo stato di cose, come Sciascia, danno il colpo di coda e creano il caso».

A proposito della «repressione in Italia» sotto il profilo culturale, il sen. Sarti afferma: «L'egemonia marxista, ovvero della sinistra, tende a restringere e non ad allargare gli spazi di libertà. Oggi in Italia è più difficile far carriera, in certi settori dello spettacolo e della televisione, senza una aperta professione di fede di sinistra; ma "sinistra" è un'espressione tanto lata da consentire tutte le riserve mentali. Il "sistema" ha un margine intrinseco di liberalità ancora ampio; inoltre la crisi di rigetto del "sinistrese" è già cominciata in tutti i campi».

In merito alla polemica Sciascia-Amendola-Bobbio, il sen. Sarti dice: «Sciascia esce da sinistra, cioè resta nel sistema egemonizzato dal marxismo; è contro il compromesso storico, cioè, in termini culturali, contro la proposta di salvare, almeno in parte, questa società e questo stato. E la risposta ufficiale del PCI a Sciascia non è che stato e società vanno salvati perché portatori di valori essenziali. No, il PCI dice a Sciascia: sei un impaziente, lascia fare a noi che sappiamo come si costruisce il socialismo: gradualmente, e tenendo conto della realtà. Anche per Amendola, che è il più affascinante degli scrittori "liberali" del PCI, questi contesti sono un mezzo, non un fine, un passaggio, non l'arrivo».

«L'Unità» di oggi pubblica un editoriale dell'on. Tortorella della direzione del PCI sul dibattito sul dissenso intellettuale. «Al centro di quetsa discussione, ancora una volta, è — scrive Tortorella — la politica dei comunisti e i loro orientamenti ideali». In quest'ultimo dibattito vi è stata una particolare pretestuosità, che ha ben presto mostrato la corda. Far passare l'Italia per il

MITRAGLIATE DA UN'AUTO IN CORSA

UCCISO IN UN ATTENTATO BANCHIERE IN GERMANIA

BONN — Uno dei più noti banchieri della Germania federale, il presidente della Dresdner Bank, Jurgen Ponto, di 53 anni, è rimasto ferito a morte in un attentato nella sua casa di Bad Homburg, presso Francoforte. Sembra che tre persone, due donne e un uomo, gli abbiano sparato attraverso la finestra, con un mitra, da un auto in corsa. La polizia ha bloccato tutte le uscite dell'autostrada Francoforte - Kassel, lungo la quale i tre sono fuggiti su un'auto di grossa cilindrata targata Brema.

La polizia ritiene che una delle due donne sia una conoscente della famiglia Ponto, Susanne Albrecht, di 27 anni. Questa non risulta appartenere ad alcun gruppo terroristico; rimane pertanto oscuro il motivo dell'attentato. Jurgen Ponto frattanto è stato trasportato, con un elicottero della polizia, in ospedale, dove è soggiaciuto alle ferite. *(Ansa)*

Continua in 2.a pagina

La contestazione in Italia...

MOLTALTO DI CASTRO — Circa 300 giovani appartenenti in gran parte ai gruppi della «nuova sinistra» e ai «comitati antinucleari» hanno partecipato ieri nella piazza del comune di Montalto di Castro a un comizio di Emma Bonino del partito radicale per protestare contro la costruzione della centrale elettronucleare dell'Enel. In concomitanza con l'iniziativa è stato creato un campeggio per centinaia di giovani a Pian dei Gangani.

La Bonino nel suo intervento ha attaccato i comunisti, la DC e i sindacati definendo questi ultimi «truppe cammellate al servizio di Donat Cattin».

...e nel mondo

TOKIO — Un centinaio di attivisti anti-nucleari hanno deciso di dar vita nel prossimo ottobre a un'«alleanza internazionale anti-nucleare» al termine di una conferenza internazionale durata due giorni, svoltasi a Izuna Gaoka, cento chilometri a Sud-Ovest di Tokio, essi hanno chiesto la proibizione totale del ricorso all'energia nucleare. Essi si sono soffermati in particolare sul «dirottamento» di materie nucleari e sulla sicurezza delle operazioni di rigenerazione del carburante nucleare. *(Ansa)*

L'Egam ha chiuso: una storia di deficit

NOSTRO SERVIZIO PARTICOLARE

ROMA — L'Egam ha chiuso. Negli uffici della sede centrale in via Boncompagni, in un palazzo di proprietà del Banco di Sardegna, rimarranno ancora per qualche mese una trentina tra funzionari ed impiegati che aiuteranno il comitato dei liquidatori per definire le pratiche di liquidazione dell'ente e delle sue società. E' la prima volta che in Italia viene soppresso un ente a partecipazione statale.

Costituito nel 1958 — ma funzionante dal 1971 — l'Ente autonomo gestione per le aziende minerarie (Egam) è esistito quindi per quasi sei anni ed è stato il quarto per importanza tra gli enti a partecipazione statale, dopo l'Iri, l'Eni e l'Efim. I dipendenti della sede centrale e quelli dell'Isai (una società per le iniziative e lo sviluppo collegata all'Egam), anch'essa chiusa, nella gran parte — su 88 su 115 — sono stati già destinati ad aziende dell'Iri e dell'Eni: precisamente, 66 andranno all'Eni e 22 all'Iri. Gli altri 27, appena concluse le pratiche di liquidazione, saranno trasferiti anch'essi nei due maggiori enti a partecipazione statale. In pratica, tutti i dipendenti della sede centrale dell'ente, compresi i dirigenti — per questi ultimi non si sa però se con lo stesso grado e retribuzione — saranno collocati in aziende Eni o Iri.

L'Egam sorse — insieme all'Efilm, all'Ente terme e all'Ente cinema — per iniziativa del ministro delle Partecipazioni statali Bo alla fine degli anni Sessanta, ma solo nel 1971, per decreto dell'allora ministro delle Partecipazioni statali Piccoli, venne nominato il presidente — Mario Einaudi, che rimase in carica dal luglio 1971 al giugno 1975 — ed il consiglio di amministrazione.

Sorto con il compito di occuparsi dei settori minerario-metallurgico, meccano-tessile e degli acciai speciali, l'Egam ebbe subito un deficit di gestione di circa 78 miliardi di lire e un indebitamento di 380 miliardi, rispetto ad un fondo di dotazione (nel 1973) di 330 miliardi di lire.

Per far decollare l'Egam, sempre nel 1973 si decise, nonostante la sua fragile struttura, di affidargli un ruolo determinante nell'attuazione del piano minerario-metallurgico nazionale, che avrebbe previsto investimenti per diversi miliardi in Italia e all'estero per l'estrazione e la raffinazione del rame.

Siamo nella primavera del 1974. Le industrie trasformatrici di rame italiane — facenti capo ad un'industria privata di Firenze J la Società metallurgica italiana (Smi), di proprietà della famiglia Orlando, si riunirono e costituirono un comitato per cercare di partecipare all'attuazione del piano e impedire che venissero agevolate con stanziamenti a fondo perduto, industrie a partecipazione statale, in un settore che, come quello del rame, senza il concorso di denaro pubblico — sostennero allora — era stato garantito dalle industrie private. Sull'opportunità di affidare ingenti mezzi finanziari all'Egam espressero dubbi anche varie forze politiche.

Queste perplessità sorsero anche perché i dirigenti dell'Egam già avevano acquistato, da altri gruppi privati e semipubblici, aziende in crisi che non avevano fatto altro che aggravare la già difficile gestione dell'ente. Mentre era ancora in corso una violenta polemica tra l'Egam e il consorzio delle industrie private per il settore del rame, Einaudi acquistò la «Villain e Fassio», un'azienda in crisi di proprietà della famiglia Fassio di Genova, che con tale vendita sperava di salvarsi dal fallimento. Tentativo che si è poi dimostrato vano.

L'acquisto dell'azienda genovese ad un prezzo maggiore di quello reale — si disse allora — accentuò le polemiche sull'Egam: i repubblicani ed i socialisti nel consiglio di amministrazione dell'ente si dimisero, seguiti pochi mesi dopo da Einaudi, che fu sostituito prima dal presidente della Finsider Manuelli, poi dal consigliere di stato Niutta come commissario.

Niutta, nominato commissario straordinario dell'ente nell'ottobre del 1976, si rese ben presto conto che la situazione dell'Egam era disastrosa. Nel dicembre scorso decise di porre in liquidazione alcune società, liquidazione poi posticipata per un intervento straordinario del governo, che stanziò 90 miliardi di lire per la sopravvivenza delle aziende Egam fino al 28 febbraio 1977. Superati i primi due mesi del '77, la situazione dell'ente precipitò, ed anche gli stipendi furono pagati in ritardo e con molte difficoltà. Il ministro delle partecipazioni statali propose allora lo scioglimento dell'ente, decisione che il 2 giugno scorso è stata ratificata dal Parlamento.

Nella legge che comprende lo scioglimento dell'ente, è previsto anche un comitato di liquidatori che dovrà occuparsi del destino dei 34 mila dipendenti occupati nelle 52 aziende dell'Egam. Il comitato è costituito da un presidente, il capo dell'ufficio legislativo del ministero delle partecipazioni statali Giovanni Ruoppolo, e da due membri: il dott. Arnaldo Giannini, designato dall'Iri, e il dott. Leopoldo Di Donna, designato dall'Eni.

Il comitato, alle cui sedute assistono anche un magistrato della Corte dei conti ed un dirigente dell'Ispettorato di finanza, ha ora il compito di accertare quali delle aziende dell'Egam siano da liquidare, quali da ristrutturare, quali siano sane; e, in base a questa classificazione, assegnarle all'Eni e all'Iri con i relativi programmi produttivi. Il 31 ottobre prossimo il ministro delle partecipazioni statali dovrà riferire al Consiglio dei ministri sulla sorte delle aziende Egam.

A. N.

INCONTRO TRA IL SOTTOSEGRETARIO EVANGELISTI E LAMA, MACARIO, BENVENUTO

Assicurazioni ai sindacati sui problemi ora sul tappeto

I temi: i colloqui di Andreotti con Carter, le partecipazioni statali, l'Unidal il settore tessile, l'equo canone, l'occupazione giovanile, i sindacati di polizia

DALLA REDAZIONE ROMANA

ROMA — I contatti di Andreotti con l'amministrazione Carter, la questione delle partecipazioni statali, la vertenza Unidal, i problemi del settore tessile, l'equo canone, l'occupazione giovanile e i sindacati di polizia: questi gli argomenti al centro di un incontro «segreto», che il sottosegretario Evangelisti ha avuto con una delegazione della federazione unitaria, guidata dai segretari generali Lama, Macario e Benvenuto, l'altro ieri pomeriggio e reso noto soltanto nel pomeriggio di ieri.

Si è trattato più che altro di un incontro interlocutorio, che ha permesso ad Evangelisti di rassicurare i sindacati sui problemi più urgenti ed attuali allo studio del governo, in attesa di un confronto diretto tra il presidente del Consiglio e la federazione unitaria, previsto per il prossimo 10 settembre. Sembra dunque più che logico che i rappresentanti sindacali — prima delle vacanze estive — volessero avere delle solide garanzie da parte del governo in merito alle questioni più scottanti.

La prima assicurazione offerta da Evangelisti riguarda l'occupazione alla luce dell'attuale situazione delle partecipazioni statali. Il rappresentante del governo ha innanzitutto precisato che non saranno approntati provvedimenti che compromettano i livelli occupazionali attuali.

Questi programmi — secondo Evangelisti — andranno rapidamente avviati. In base alle possibilità aperte dalla legge di riconversione industriale e della 183. Per quanto riguarda invece il «caso Uidal,» la stessa segreteria della federazione unitaria ha reso noto di aver ribadito, nell'incontro con Evangelisti, il proprio parere negativo sulla richiesta degli industriali tessili di dichiarare lo stato di crisi del settore, confermando l'esigenza della definizione di un piano per il settore, all'interno del quale risolvere la situazione di crisi aziendale esistente.

Anche i problemi relativi all'equo canone e al rilancio dell'edilizia economica sono stati al centro dell'incontro Evangelisti-federazione unitaria. I sindacati hanno, in quell'occasione, sollecitato l'adozione di provvedimenti urgenti in coerenza con gli obiettivi del piano decennale e della legge sul regime dei suoli. I sindacati sono stati inoltre informati dal sottosegretario Evangelisti — affiancato nel corso dell'incontro dal sottosegretario Scotti e dal capo di gabinetto Milazzo — sui risultati del viaggio di Andreotti negli Stati Uniti. A questo proposito una nota della Cisl afferma che «a quanto hanno appreso i dirigenti sindacali, la linea delle argomentazioni esposte da Andreotti nei suoi colloqui negli Stati Uniti, ha messo in luce i risultati positivi, soprattutto sulla situazione economico-finanziaria generale, conseguiti attraverso la pratica di un sistema di autolimitazione e di autodisciplina delle parti sociali e attraverso la ricerca di convergenze tra i partiti costituzionali (diminuzione del tasso d'inflazione, ricostituzione delle riserve valutarie eccetera»).

G. L.

NUOVO ATTENTATO A MILANO DOPO QUELLO ALLA «SWISSAIR»

Stavolta bomba all'Aeroflot

MILANO — Un ordigno esplosivo è stato fatto scoppiare ieri mattina verso le 5, davanti alla sede dell'agenzia dell'«Aeroflot»», in via Vittor Pisani a Milano. L'ordigno, del peso di circa 400 grammi — come hanno riferito gli artificieri della Questura — ha danneggiato l'edificio ed alcune vetture posteggiate sulla strada. Nessun danno alle persone. Per il momento, pur apparendo probabile il movente politico nessuna organizzazione ha rivendicato l'attentato.

La sede dell'«Aeroflot», la compagnia di bandiera dell'Unione Sovietica, si trova assai vicina alla sede della «Swissair», che è stata oggetto l'altro ieri di un analogo attentato rivendicato in un volantino da un gruppo firmatosi «Unità combattente per il comunismo».

L'esplosione all'«Aeroflot» ha divelto le due grate metalliche degli uffici della compagnia, frantumando tutti i vetri e provocando per lo spostamento d'aria la parziale distruzione di molte suppellettili.

Tra le vetture danneggiate, è stata distrutta completamente una «128» parcheggiata sul marciapiede a pochi metri dal punto dove è stato collocato l'ordigno. L'auto era di proprietà di un metronotte.

UN ALTRO ARRESTO nel «caso Omsa»

MILANO — Ettore Chiesa, 41 anni, direttore amministrativo dell'Omsa, è stato arrestato ieri mattina a Milano per ordine del sostituto procuratore Liberato Riccardelli. L'accusa è di bancarotta fraudolenta.

Nel quadro della vicenda del gruppo tessile romagnolo erano già stati effettuati altri arresti: il 27 luglio scorso, a Roma ,era toccato al direttore generale, Giuliano Antonini, 54 anni, andare in carcere; in precedenza era stato arrestato il presidente del gruppo, Carlo Gotti Porcinari.

L'inchiesta, affidata al sostituto milanese Riccardelli (la società ha sede a Milano, piazza Cavour 1), è stata ora formalizzata e gli atti trasmessi all'ufficio istruzione.

Dalla prima pagina

La DC vanta

bancario i costi di una pessima gestione politica, sindacale e amministrativa e si ricorre allo Stato, si finisce col dare nuova esca alla spesa pubblica e all'inflazione.

Che fare, allora? Una risposta, magari un po' generica, è venuta dal segretario del PSI, Craxi. La sua ricetta è semplice: il risanamento dell'economia non può passare che attraverso una trasformazione di tipo socialista nel rispetto del pluralismo, sia politico sia economico e sociale del nostro paese. Ma come ottenere simile risultato? Anche in questo caso la risposta è stata semplice. «Se l'universo tende a colorarsi di due colori — ha detto il segretario del PSI — i socialisti tentano di opporsi e di introdurre un terzo elemento, una terza forza socialista». «Non intendiamo — ha aggiunto Craxi — essere nella sinistra una forza ausiliaria, ma una forza autonoma, con un suo programma e la sua volontà di riequilibrare i rapporti di forza nell'ambito della sinistra».

Non tutti, però, all'interno del PSI sono disposti a portare avanti il discorso «terzaforzista». Proprio quando Craxi ha dato questa sua interpretazione del futuro ruolo del partito, l'«Avanti!» ha pubblicato un articolo del dirigente dell'ufficio studi, Covatta, in cui si sostiene la necessità che il PSI punti a medio termine a «delineare un'ipotesi di governabilità del paese da parte della sinistra» e quindi a sviluppare una politica di stretto collegamento con il PCI.

Una «alternativa» di stampa diverso è invece invocata del repubblicano dissidente Bucalossi. In polemica con la maggioranza del suo partito, che giudica «ineluttabile» il compromesso storico, e in contrasto con quegli esponenti socialisti che puntano all'alternativa di sinistra, Bucalossi ha detto oggi, in un'intervista, di perseguire l'obiettivo di un'alternativa laica che dovrebbe essere formata da tutti i partiti del PLI ed PSI.

A. C.

Sarti

paese della repressione «è risultato ben presto come cosa grottesca e risibile». Tuttavia nell'insieme del dibattito culturale e ideale vi è stato molto di interessante e di positivo. L'avvicinarsi alla sfera del governo dell'insieme del movimento operaio organizzato costituisce un fatto di rilevanza storica. «E' dunque pienamente logico che vi siano resistente accanite e anche che si pongano problemi e interrogativi».

Ciò che viene taciuto in certe polemiche — aggiunge Tortorella — è l'elemento che grava da anni sulla vita politica italiana e ha prodotto già tragedie e cioè l'esistenza di gruppi e bande armate che pretendono di imporre la loro legge. Il movimento operaio organizzato e in esso i comunisti sono riusciti a salvaguardare ed estendere le libertà battendosi sul terreno della democrazia. «E' per noi evidente — prosegue Tortorella — che la società capitalistica è in se stessa carica di violenza, ma il problema è quello di superarla non solo non rinunciando alla democrazia, ma salvaguardando ed estendendo ogni sua conquista di libertà». Di contro è sorta una teoria del terrorismo e della lotta armata. Lo scopo è quello di suscitare la repressione per radicalizzare lo scontro.

La questione degli intellettuali — scrive ancora Tortorella — non si conclude nel confronto ideale e culturale. Essa ha una sua specificità strutturale. In una società sviluppata gli intellettuali non sono più una cerchia ristretta, ma una grande massa di lavoratori che penetra tutto il processo economico e sociale. Il problema che il PCI pone all'insieme di questi lavoratori è quello di un loro ruolo in una società che tenda a trasformarsi.

L'«Avanti» di oggi, in un corsivo dedicato alla discussione se in Italia ci sia o no repressione, scrive che occorre innanzitutto chiarire che cosa si intende con questo termine. Dopo aver ricordato le vicende degli anni '50, il corsivo precisa che «quella era repressione. Si trattava, cioè di un potere reazionario che si contrapponeva con ogni mezzo alla crescita di un potere alternativo rappresentato dal movimento dei lavoratori, dai suoi partiti, dalle sue organizzazioni sindacali e di massa».

Per l'«Avanti» non ci può essere oggi nessuno in Italia che, in buona fede, possa sostenere che viviamo gli stessi tempi di allora. Certamente — osserva il giornale — non tutto è stato risolto e non viviamo oggi in una situazione idilliaca: però oggi è incontestabile il ruolo che essi giocano nelle scelte che decidono le sorti politiche ed economiche nazionali. Certo — aggiunge — l'«Avanti» — si possono sempre discutere le strade che sono state seguite per arrivare a questi risultati, i compromessi che si sono resi necessari, se le tattiche hanno sempre corrisposto alla strategia.

Questo — sostiene l'«Avanti» — è un discorso che rimane aperto. «Ma riconoscere ciò non può significare accettare la scelta di violenza di chi, volendo combattere quelli che ritiene i cedimenti e gli errori del movimento operaio organizzato, si propone di attaccare le stesse istituzioni democratiche e repubblicane, in un empito di dissoluzione che non è mai stata la strada seguita dal movimento operaio. La cui costante preoccupazione è sempre stata quella di costruire, mai di distruggere per il solo gusto di distruggere».

«VUOTO D'ARIA» SULLA NEW YORK - ROMA

Due feriti, otto contusi a bordo di un «Jumbo»

ROMA — Due feriti e otto contusi. Questo il bilancio di un incidente avvenuto a bordo di un aereo della Pan American, volo 110, partito da New York e diretto a Roma.

Il «Jumbo» della compagnia aerea americana, partito dall'aeroporto Kennedy di New York con 219 passeggeri a bordo e 15 membri di equipaggio, mentre sorvolava il cielo di nizza è stato coinvolto in un improvviso «vuoto d'aria» (dovuto a correnti ascensionali e discensionali) che ha letteralmente sbalzato dalle proprie poltrone numerosi passeggeri, lanciandoli contro il soffitto.

Il comandante del quadrigetto è riuscito tuttavia in breve tempo a riprendere il controllo del «Jumbo», evitando così ulteriori danni a quanti erano a bordo e si è posto immediatamente in contatto con la torre di controllo dell'aeroporto di Fiumicino, affinché fossero mobilitati i mezzi di pronto soccorso.

Il vuoto d'aria, oltre a provocare il panico a bordo del velivolo, aveva causato infatti, il ferimento di due anziane passeggere e varie contusioni ad altre otto persone. Immediatamente lungo la pista principale del Leonardo da Vinci si sono disposte le autoambulanze della società Aeroporti di Roma, insieme con automezzi della polizia e dei carabinieri.

Non appena il «Boeing 747» della «Panam» ha toccato terra, il personale di bordo, coadiuvato dagli infermieri e dai medici dell'aeroporto, ha provveduto a far sbarcare in fretta quanti erano rimasti coinvolti nell'incidente. Le due anziane donne — entrambe italiane — sono state trasportate a bordo di un'autoambulanza al centro traumatologico della Garbatella. Una è stata ricoverata per una frattura al coccige, l'altra per essere sottoposta ad esami radiologici.

ANCORA POCHI RITOCCHI E IL PROGETTO DI LEGGE SARA' DEFINITO NEI DETTAGLI

APPARE ORMAI A BUON PUNTO IL PROVVEDIMENTO DI AMNISTIA

Depenalizzazione dei reati, sostituzione di pene detentive con sanzioni amministrative modifica di una serie di articoli del codice penale - I particolari dei cambiamenti

DALLA REDAZIONE ROMANA

ROMA — Il provvedimento di amnistia allo studio del ministero di grazia e giustizia è ormai a buon punto. Ancora pochi ritocchi e il progetto di legge sarà definito in tutti i particolari. Appare certo, comunque, che esso non riguarderà soltanto la depenalizzazione dei reati e la sostituzione delle pene detentive con sanzioni amministrative, poiché è anche prevista la modifica di una serie di articoli del codice penale. Diamo qui di seguito i particolari delle modifiche che il codice subirà.

Aggravamento delle multe e delle pene: è previsto un considerevole aggravamento delle multe — da centomila lire ad un milione, come anche la riduzione del tetto massimo di reclusione — fino a tre anni — per il reato di sottrazione o danneggiamento di cose sottoposte a pignoramento o sequestro (art. 334 del codice penale). Qualora il reato sia commesso dal proprietario della cosa affidata alla sua custodia, la reclusione viene aumentata da quattro mesi a due anni e la multa da sessantamila a seicentomila lire.

Il disegno di legge prevede anche per la violazione colposa dei doveri inerenti alla custodia di cose pignorate o sequestrate — previsto dall'art. 335 del codice penale — un aggravamento della multa, che passa dalle attuali centoventimila lire a seicentomila lire. Il progetto modifica inoltre l'art. 570 del codice penale, prevedendo nell'attuale stesura la punibilità soltanto a querela della persona offesa in caso di violazione degli obblighi di assistenza familiare.

Identico procedimento viene previsto dal progetto ministeriale per il reato di lesioni personali gravi previsto dal secondo comma dell'art. 590. Le modifiche al codice penale non si fermano qui. Nel disegno di legge vengono, infatti, elevati i minimi ed i massimi della pena e della multa, che passano rispettivamente da quemila a diecimila lire e da due milioni a dieci milioni. La stessa cosa vale per l'ammenda, il cui massimo sale da quattrocentomila lire a due milioni.

Nel caso invece di concorso di reati, la multa e l'ammenda diventano sempre più gravose. La multa, infatti, dall'attuale massimo di 6 milioni può giungere fino a trenta milioni, mentre l'ammenda dall'attuale milione e duecentomila lire sale fino a sei milioni. Nell'ipotesi aggravata si raggiunge addirittura la somma di ottanta milioni per la multa e i sedici milioni per l'ammenda.

Il progetto del ministero di Grazia e giustizia prevede poi che le pene pecuniarie comminate per i reati previsti dal codice penale o dalle leggi speciali, nonché le sanzioni pecuniarie comminate per le infrazioni previste dal codice di procedura penale, aumentate per effetto della legge 12 luglio 1961, n. 603 sono moltiplicate per cinque. Le pene pecuniarie comminate invece da leggi successive alla precedente sono moltiplicate per tre. Quelle comminate da leggi emanate dopo il 31 dicembre 1970 e sino al 31 dicembra 1975 sono moltiplicate per due. Anche le pene accessorie, la confisca e la sospensione condizionale della pena vengono in parte modificati nel progetto ministeriale.

In particolare, alle pene accessorie per i delitti (art. 19 C.P.) viene aggiunta anche l'interdizione della partecipazione a pubblici appalti. Essa, secondo il progetto, comporta la perdita della capacità di partecipare ad appalti per opere pubbliche e non può avere durata inferiore ad un anno né superiore a tre anni. Tale nuovo tipo di interdizione deve infliggersi per i delitti di inadempimento di contratti di pubbliche forniture, frode nelle pubbliche forniture, rimozione ed omissione dolosa di cautele contro infortuni sul lavoro, e rialzo e ribasso fraudolento di prezzi sul pubblico mercato o nelle borse di commercio.

G. L.

TRAFFICO A ROMA di quadri falsi

ROMA — Vari quadri falsi, firmati «De Chirico» e venduti a un professionista di Torino per un centinaio di milioni, sono stati scoperti dai carabinieri del nucleo «Tutela del patrimonio artistico».

Un noto gallerista romano, Giuseppe Marcucci, di 34 anni, e un gallerista di Alassio, Giancarlo Fillioni, di 44 anni, sono stati denunciati per contraffazione e commercio di opere d'arte. Nel traffico illegale sarebbero compresi dipinti attribuiti a De Pisis, Omiccioli, Guttuso, Maccari, Sironi, Morandi e altri, tutti abilmente contraffatti, per un valore di centinaia di milioni.

(Ansa)

PER PAREGGIARE GLI STIPENDI E I TRATTAMENTI

GIUNGLA RETRIBUTIVA: ECCO I POSSIBILI RIMEDI

DALLA REDAZIONE ROMANA

ROMA — Dopo i risultati cui è pervenuta la commissione parlamentare d'inchiesta sui trattamenti retributivi e normativi, l'attenzione si pone ora sulle soluzioni da adottare per perequare e omogeneizzare le retribuzioni e i trattamenti a parità di professionalità.

Le prime strade per modificare l'attuale situazione ed evitare che si riproducano condizioni favorevoli al suo ricostruirsi, sia per eliminare gli effetti negativi riscontrati (inflazione, spinte corporative), sia come contributo ad una nuova politica del lavoro, sono state indicate dalla commissione parlamentare stessa.

In primo luogo, la commissione ritiene necessaria — per quanto riguarda i trattamenti retributivi e normativi nell'impiego pubblico — una legge-quadro che pervenga a una unificazione di istituti e di norme, ad una regolamentazione delle modalità, delle procedure e dei soggetti della contrattazione. Dovrebbero quindi essere unificati gli istituti e le procedure per i quali non si giustificano differenze, né per natura di servizio, né per tipo di prestazione; vi sono poi istituti, come congedi, permessi, trattamenti di missione che — a parere della commissione — dovrebbero essere oggetto di una disciplina fra le diverse branche della pubblica amministrazione. C'è poi il problema del superamento delle differenze retributive fra i dipendenti pubblici che svolgono analoghe funzioni (ad esempio i dipendenti dello stato, regione, province, comuni, enti pubblici, e così via).

Secondo la commissione, la legge-quadro dovrebbe fissare «minimi» e «massimi» retributivi e svolgimenti di carriera analoghi secondo la specificità della prestazione (e non secondo il tipo di ente o amministrazione), lasciando spazio alla contrattazione collettiva» per le necessarie articolazioni retributive». Inoltre la contrattazione integrativa — nelle pubbliche amministrazioni — dovrebbe essere limitata a materie di carattere organizzativo e funzionale.

Per l'orario di lavoro si tratta di pervenire alle 40 ore per tutti; gli scatti di anzianità, a un regime uniforme fra le diverse categorie. Per l'indennità di anzianità — «dovendosi salvaguardare i diritti maturati dai lavoratori in base alle norme vigenti, e non potendo intervenire in tempi brevi» — la commissione indica come sia opportuno sollecitare una soluzione transitoria alla cui base siano elementi di moralizzazione, «ad esempio stabilendo per tutti che l'ammontare della liquidazione non può essere calcolato su una anzianità superiore alla durata effettiva del rapporto di lavoro». Inoltre si potrebbero adottare misure di carattere fiscale per correggere al momento della liquidazione «certi regimi anomali di capitalizzazione fittizia e simili».

G. L.

ENTRATE IN AZIONE LA CRIMINALPOL E L'INTERPOL

Un covo dei «Montoneros» in un appartamento a Roma

ROMA — Servizi di sicurezza, Criminalpol, Interpol e squadra mobile sono impegnati a identificare tutti coloro che hanno abitato nell'appartamento della Circonvallazione ostiense, dove l'altro pomeriggio, casualmente, è stato scoperto un presunto covo dei «Montoneros».

Non è certa infatti l'identità dei coniugi sudamericani, Andres Ernest Misheler e sua moglie Mable Fernandez (sui passaporti argentini trovati nell'appartamento ci sono le loro fotografie, ma i nomi su alcuni documenti sono diversi), che hanno preso in affitto la casa molti mesi fa. Anche su Maria Josefa Fleming, sorpresa dalla polizia mentre stava entrando nell'appartamento con i due figlioletti, si stanno svolgendo accertamenti. Le varie sezioni europee dell'Interpol, oltre a cercare i coniugi Misheler, stanno cercando di rintracciare il marito della Fleming, che secondo la donna lavorerebbe in Belgio.

I servizi di sicurezza non hanno voluto rivelare il contenuto dei volantini (scritti in spagnolo) trovati nella casa e firmati «Montoneros». Questi ultimi, molto attivi nelle azioni di guerriglia in Argentina e in altri paesi sudamericani, sono responsabili, oltre che del rapimento dei fratelli Jorge e Juan Bunge (rilasciati dopo il pagamento di circa 50 miliardi di lire), anche del sequestro dell'ex presidente Aramburu (successivamente fucilato) e degli omicidi dell'ex primo ministro dell'interno Nor Roig e del capo della poliza Villar, considerato dai guerriglieri uno degli organizzatori della repressione.

140 MILIARDI IN PIU' grazie alle sigarette

ROMA — Ammonterà a circa 140 miliardi il maggior gettito di imposta derivante dal rincaro delle sigarette disposto dal ministro delle Finanze Pandolfi. Lo ha detto il direttore generale dei monopoli, Luciano Cremona, in un'intervista al GR1. Nelle casse del monopolio, invece, affluiranno dai 30 ai 34 miliardi, mentre 7-8 miliardi li realizzeranno le ditte estere che operano in Italia.

L'aumento delle sigarette — ha detto ancora Cremona, risolvendo un dubbio nato a questo proposito — decorre dal 30 luglio, dal momento che questi provvedimenti divengono immediatamente operativi dal giorno della loro pubblicazione sulla «Gazzetta Ufficiale». La richiesta di aumento del prezzo delle sigarette — ha concluso Cremona — è stata fatta non soltanto dall'amministrazione dei monopoli, ma anche dai produttori esteri.

A Bologna, a causa dell'incertezza sulla data dell'aumento, centinaia di telefonate di protesta sono pervenute al «113» da parte di cittadini che si sono detti indignati perché in alcune tabaccherie era già scattato l'aumento del prezzo delle sigarette, che il giornale locale annunciava invece per lunedì 1.o agosto. A quanto si è appreso, si è assistito ad un comportamento contraddittorio da parte dei tabaccai: alcuni applicavano l'aumento, altri no.

Fiamme a Capri

CAPRI — I sindaci dei comuni di Capri e Anacapri stanno raccogliendo volontari per fronteggiare un vasto incendio scoppiato nella zona della Grotta delle Felci, sulla costa meridionale dell'isola di Capri.

L'incendio, alimentato da un forte vento di scirocco, sta rapidamente risalendo il fianco del monte Solaro e in meno di mezz'ora si è esteso per molti ettari, bruciando la pineta, il sottobosco e i cespugli di ginestre. Anche i vigneti e i castagneti della zona di Cetrella sono minacciati da vicino dall'incendio.

I dodici vigili del fuoco dell'isola sono insufficienti per domare le fiamme, anche perché la zona impervia, a picco sul mare non permette l'uso di automezzi: è necessario l'impiego di molti volontari muniti di vanghe per soffocare le fiamme con il terriccio e scavare trincee antifuoco.

Numerosi altri incendi sono scoppiati ieri a Ischia, a Napoli, ad Avellino, a Salerno.

UN PIANO MESSO A PUNTO DALL'AMMINISTRAZIONE DELLA CITTA' LAGUNARE

LA VENEZIA DEGLI ANNI OTTANTA

Una serie di interventi che dovranno modificare profondamente la qualità della vita

NOSTRO SERVIZIO PARTICOLARE

VENEZIA — *Centoquarantuno miliardi per cominciare a modificare il volto di Venezia: una Venezia che è anche Mestre, è anche Porto Marghera. E' quanto si prefigge di fare, nei prossimi tre anni, l'amministrazione comunale. La proposta è stata annunciata ieri dal vice-sindaco Gianni Pellicani, nel corso di una conferenza-stampa nella quale è stato presentato, appunto, un piano poliennale che dovrà realizzarsi entro il 1980. In concreto, si tratta di realizzare, compatibilmente con le disponibilità finanziarie e in base ad un giudizio di priorità ben definite, quegli interventi che dovranno modificare profondamente la qualità della vita cittadina e che riguardano la casa, i trasporti, le scuole, i centri sociali, il verde, lo sport, le strutture igienico - sanitarie. Tutto ciò fissando date e scadenze ad ogni singola decisione.*

Particolare importanza, a questo riguardo, assumono i problemi del riequilibrio economico e territoriale, per le caratteristiche stesse della città e della terraferma. «Su questo punto — ha detto Pellicani — importanti e decisivi sono i compiti che spettano al Comune, sia per la tutela e la salvaguardia fisica dell'ambiente, sia per quello che riguarda il centro storico veneziano ed il riequilibrio della terraferma».

Tali squilibri — secondo l'amministrazione comunale di Venezia — derivano soprattutto dall'aver concentrato lo sviluppo e gli interessi su tre «poli»: Venezia, Porto Marghera e Mestre. «Ciò ha condotto — ha rilevato Pellicani — all'emarginazione sia delle isole minori dell'estuario, sia delle sezioni periferiche della terraferma». Ma come si manifestano tali squilibri? Con la sottoutilizzazione delle capacità produttive del patrimonio, con la decadenza delle attività stagionali tradizionali, con la carenza di servizi, l'inadeguatezza dei trasporti, l'esodo della popolazione.

Ma squilibri derivano anche — secondo l'amministrazione comunale di Venezia — dall'aver tendenzialmente esclusivizzato la funzione di ciascuno dei tre «poli» (funzione produttiva a Porto Marghera, residenziale a Mestre, rappresentativa a Venezia), ciò che ha contribuito ad accrescere la diversificazione fra le tre realtà urbane e sia ora conducendo allo smarrimento completo dell'unità comunale. A parte il fatto che, all'interno di ciascun «polo», si manifestano specifiche distorsioni: a Venezia ed a Mestre l'assenza e la crisi di attività economiche, a Venezia la degradazione del tessuto residenziale e l'esodo della popolazione; a Mestre la riduzione della città a «residenzialità pura» nelle forme più tipiche della grande periferia metropolitana; a Porto Marghera la squalificazione ambientale, l'inquinamento, la riduzione di ogni elemento a mera funzionalità produttiva.

Il piano tende a restare ancorato alle priorità effettivamente perseguibili ed agli strumenti più direttamente disponibili da parte dell'ente locale e, in questa logica, si cerca appunto di definire, col massimo di puntualità, i traguardi parziali raggiungibili nel medio periodo.

Essi sono essenzialmente tre: formazione del piano comprensoriale che dovrà, tra l'altro, individuare il «nuovo ruolo» delle tre attuali polarizzazioni; le politiche di settore, che dovranno tendere a superare alcuni dei più vistosi squilibri, soprattutto nei settori dei servizi e delle attività produttive; la formazione di nuovi strumenti urbanistici per l'estuario, la revisione degli strumenti urbanistici della terraferma e la verifica di quelli del centro storico, che dovranno consentire l'adozione di piani adeguati alle esigenze.

A. N.

UN MILIONE DI GIOVANI SONO IN CERCA DI LAVORO

ROMA — Le persone in cerca di lavoro in Italia sono un milione e 432 mila: di esse, un milione e 48 mila (il 73 per cento) sono giovani tra i 14 ed i 29 anni (e ben 383 mila sono forniti di diploma o di laurea). Questo il dato più impressionante che si può trarre dalla rilevazione campionaria delle forze di lavoro compiuta dall'Istat nell'aprile scorso, i cui risultati sono stati pubblicati ieri.

Dall'inizio del 1977 le rilevazioni sulle forze di lavoro fatte dall'Istat sono diventate più «penetranti», grazie ad un affinamento dei questionari e dei metodi di indagine, così è stato possibile individuare una fascia di persone che — pur non dichiarandosi in condizione professionale (si tratta di casalinghe, studenti, pensionati, eccetera) — hanno affermato di desiderare qualche forma di lavoro.

Ecco una sintesi dei dati principali dell'indagine: gli occupati sono risultati 20 milioni e 184 mila (di questo gruppo fanno parte 949 mila persone che, pur definendosi non occupate, hanno in realtà praticato qualche forma di lavoro, sia pure ridotta, nella settimana di svolgimento dell'indagine). Le persone in cerca di lavoro sono risultate un milione e 432 mila: di esse, 192 mila stanno cercando una nuova occupazione dopo aver perso il posto precedentemente occupato; gli altri sono in cerca della prima occupazione o semplicemente desidererebbero una qualche forma di occupazione.

Appunto nel gruppo delle persone in cerca di occupazione (e specie di prima occupazione) si concentrano — come si è detto — i giovani. Naturalmente non tutti i giovani cercano lavoro con gli stessi «metodi» o con la stessa intensità. Molti giovani si sono iscritti sulle liste previste dalla legge per l'occupazione giovanile; altri, invece, si sono rivolti a canali diversi e, pur desiderando un lavoro, non praticano forme «molto attive» di ricerca.

Il fiore in mano

SARA' incredibile, passerò per esagerato a dire che ho letto in questi giorni un libro, finalmente, bellissimo? S'intitola «Il fiore in mano», di Elda Bossi (Pan): ritoccato, è alla quinta edizione.

Che libro? Romanzo? Saggio? Storia? Biografia? Tutto questo insieme: ma di più, di più. E' l'autobiografia di una mamma: dal momento che nasce la sua creatura fino a quando ha quattro anni. Ma non manca una dolce, un' appassionata, una poetica premessa: con i colli bolognesi, fra erbe e profumi e sassolini, la mano nella mano, gli occhi negli occhi, con l' inconsapevole speranza di fermare ogni attimo, di imprimerlo eternamente nello spirito per consolarsi quando, volgendosi indietro, non si percepirebbe nemmeno un punto di quell'epoca e di quella stagione. Ma non vuol dire: quel punto vive dentro, anche se stinto: come tutto il passato divenuto presente. «Odio gli oggetti-ricordo le vecchie lettere i fiori secchi. E non amo nemmeno le lacrime e i sogni rimasti là fra due pagine deformanti, inariditi. Le cose che si tengono per ricordo non sono in realtà che falsa immagini di morte; ciò che fu vissuto vive in noi per sempre, è il nostro presente. E noi siamo il nostro passato: tutto ciò che è stato ha inciso nel nostro spirito e nella nostra carne. Va bene: ma quei colli sono ancora di più del passato e del presente: più che realtà e più che leggenda: qualcosa di sacro, per cui si vive finché non si muore. «Care colline bolognesi, così prive di pittoresco, così bonarie e generose che ti danno sempre più di quel che promettono! I pioppi a valle, lungo il Reno erano già nudi e tremanti e ancora trovavi tra le foglie morte, in un odore struggente di marcita e di bosco, un tesoro di ciclamini pallidi sul gambo lungo. E prima che le campane di Pasqua colmassero il cielo della certezza della primavera, i «brigoli» erano pieni di viole e di innamorati». Senza quell'antefatto non si intenderebbe, forse, il fatto: o il fatto sarebbe stato diverso. Invece così tutto torna: torna anche che non ci si ricordi più dei colli quando viene al mondo quel batuffolo di carne, che si attacca al petto della mamma, e succhia, e si agita, e piange, e si ammala, e guarisce, e sorride. Quel batuffolo è più completo di un'enciclopedia: tanto vi si trova da imparare e, ancora meglio, da amare. Sorride. «Nessuno ha mai pensato che il primo sorriso salutasse l'ingresso dell'anima, fosse il segno visibile della visita del Creatore, il rinnovarsi dell'antico prodigio, il soffio divino sulla creta. Eppure il sorriso è dell' uomo e soltanto dell'uomo: la constatazione è vecchia e banale, ma non quando la vostra creatura vi sorride la prima volta. Allora è la rivelazione. Mia figlia mi ha raggiunta. Cammina accanto a me sulla stessa strada».

Il sorriso, si diceva, e poi il riso, e poi la luce, e poi l' ombra... Sensazioni, impressioni, emozioni le avremo provate anche noi: ma chi se ne ricorda più? Ora emergono improvvisamente da chi sa quale abisso, raccontate da chi sa chi. Chi sa chi? No: si leggono nell'occhio, nel gesto, nel profumo di quella creaturina: che, alla sua volta, le ignora e le scoprirà quando, anche lei, avrà una sua creatura.

Lo studio che Elda Bossi compie sulla bimba è tutt' altro da quello che ha seguito nelle solenni aule accademiche, accanto a un marito che si chiamava Giuseppe Maranini, fra i maggiori costituzionalisti contemporanei. A cosa va comparato, questo studio? Ma che studio! E' una scoperta, è la rivelazione, ora a gradi ora improvvisa, della divinità, dell'umanità, della vita e della morte, di tutto. Infatti di tutto si parla, dietro i segni di questa bambina. I vari momenti della vita, il tempo, le stagioni, la morte: ogni cosa si scandisce sul ritmo di quell'esserino. Esso poppa la luce, prende il cielo per succhiarlo, contempla l' alba. «Riconosce l'alba? L' ha veduta ormai trenta volte: ma per chi conta un'esistenza di giorni, ventiquattr'ore debbono essere un ciclo enorme, una lunga epoca durante la quale si ha ben diritto di dimenticare qualcosa. L'alternarsi della luce e delle tenebre è forse ancora per lei un fenomeno bizzarro, incongruo e ogni volta nuovo (...) più tardi imparerà a dividere le lunghe ore della sua piccola vita secondo il cammino del sole (...). Poi, come l'infanzia vedeva scorrere le ore, la fanciullezza vedrà scorrere i giorni, simili all'acqua lenta di un fiume (...). Più tardi il tempo non batte più il passo, ma per la giovane anima è pur sempre troppo lento: l' adolescenza porta con sè il dono dolce ed aspro dell'impazienza. Arrivare...». Intanto si arriva a riflettere e a meditare, magari contemplando: ci arriva, ora, la mamma. Si presentano i primi grossi problemi. Dovrà lasciare che la bambina compia da sé certe operazioni, o dovrà fare tutto lei? Ed ecco una conclusione: a sostituirsi nei fatti alla bambina, perché si manca di pazienza, anche perché si agisce più presto, si è egoisti. Ci si inquieta perché la piccola stenta a mangiare da sé, ad abbottonarsi: e allora che si fa? Le si ficca il cucchiaio in bocca, si staccano le manine che ricercano l'asola. Si fa più presto, no? Ma anche si fa più presto a inventare bubbole, a tirar fuori cavoli e cicogne, a simulare il bau bau. Certo, occorre prudenza, aver il senso del limite: ma anche rendersi conto che i bambini non si tirano su con le bugie. Una bugia oggi e una domani, il piccolo farà poi la somma: e finirà col non credere a chi gliele dice, forse anche a detestarlo. E bisognerà stare attenti alla logica: che tutto corrisponda. Basta saltare un numero, e l' operazione non riesce. Il bambino è, per natura, consequenziario. Perché? Il perché deve discendere da una causa. L'ipocrisia con lui non conta. E' inutile inculcargli l'amore per il prossimo e non per sé . Dio ha detto: «Devi amare il prossimo come te stesso», non «più di te stesso». Non si deve nemmeno disconoscere che si nasce anarchici, portati più a comandare che a obbedire: tutto sta ad azzeccare il punto giusto per cui il bambino non dica «perché debbo ubbidire io se non ubbidisci tu?»: e non si sia costretti, per difendersi, a farfugliare chi sa che cosa.

Ma viene, alla mamma, un sospetto: «Mia figlia sarà maleducata?» Poi ne è sicura: « Mia figlia è maleducata ». Sennonché segue una serie di risposte alle osservazioni della «nurse». Dice la nurse: «Non dimentica mai di spazzolarsi i denti?» E la mamma: «Ha imparato a rallegrarsi delle piccole cose...». Quella: «Piega il bavaglino e domanda permesso prima di alzarsi da tavola?» L'altra: «Ha capito che l'arma migliore contro il male, di qualunque specie sia, è il coraggio?»

Si parla della morte. come la bimba vi è arrivata? Per una cetonia. «Mammina, perché non si muove? Curala». «E' morta».

Perfino il cimitero. «E' un giorno le mostrerai il giardino dei morti, (...). Di là, guardiamo in silenzio sotto di noi. Il giardino dei morti, velato dalla bruma azzurra della sera, è come un pallido cielo capovolto, cosparso di piccole stelle rade» E' poesia o è pedagogia? Forse la grande pedagogia è sempre poetica: e viceversa.

E' questo, si domanda la scrittrice, un metodo d'educazione modello? Dove è il modello? Dove è la perfezione? Ma una cosa è certa: che per insegnare ai bambini la vita bisogna rivivere la propria infanzia e avviarli per la strada per la quale chi li ha messi al mondo è passato: con quelle pene, con quelle gioie.

Luigi M. Personè

Recupero poetico di Dino Campana

FIRENZE — L'irrequieta e tragica esistenza del poeta toscano Dino Campana, spentosi quarantasettenne nel manicomio di Castel Pulci, dopo avventurosi viaggi in Europa e in America del Sud, sarà oggetto di una rappresentazione teatrale dal titolo «Quasi un uomo», scritta dall'argentino Gabriel Cacho Millet. Lo spettacolo verrà rappresentato in prima assoluta nell'ambito della «I.a giornata del marradese lontano», manifestazione artistica, sportiva, folkloristica e gastronomica, che si terrà il 31 luglio a Marradi, pittoresco paese dell'appenino tosco-romagnolo, dove, appunto, Campana nacque nel 1885. Si tratta di un lungo monologo, adattato, tradotto e interpretato dall'attore Mario Maranzana, in cui Dino Campana narra la sua vita tormentata ad un gruppo di visitatori del manicomio di Castel Pulci, dove il poeta morì nel 1932.

Nel corso di una conferenza stampa tenutasi a Firenze presso l'Ente provinciale per il turismo, l'autore e l'interprete hanno presentato a giornalisti, critici e studiosi «Quasi un uomo». Sul significato del lavoro, Gabriel Cacho Millet ha detto: «Questo è un recupero del Campana, rimasto fino ad ora patrimonio di critici e letterati, per proporlo alla gente, prima di tutto ai suoi stessi concittadini».

UN PAESE CHE SFRUTTA A SUO VANTAGGIO LE RISORSE NATURALI

È nel Sole per Israele la ricchezza del futuro

Già oggi i suoi raggi forniscono acqua calda a 700 mila abitanti con i collettori installati sui tetti delle case - Un'«agricoltura solare» nelle regioni desertiche.

GERUSALEMME — *C'è un bene naturale inesauribile, in Israele: il Sole. In media, duecentocinquanta giornate all'anno di cielo senza nubi: ancor di più a mano a mano che si scende a Sud, verso il deserto del Negev. In un paese che lotta da sempre contro i propri vicini e contro l'ambiente stesso in cui vive — tanto che questa «psicologia dell'assedio» è ormai parte integrante della sua stessa politica — l'energia solare è una ricchezza che si impara presto a conoscere e a sfruttare.*

Già venticinque anni fa gli israeliani cominciarono ad installare sui tetti delle loro abitazioni quegli «scaldabagni solari» che caratterizzano tutti i centri del paese, dalle grandi città ai villaggi. Su un totale di tre milioni e mezzo d'abitanti, si calcola che almeno 700 mila — circa un quinto — possono farsi la doccia calda grazie ai raggi del Sole raccolti da 180 mila semplici apparecchi, costituiti da due pannelli solari e da un serbatoio collegato con la tubatura dell'acqua domestica. Nei pannelli circola una pellicola d'acqua che può raggiungere i 70 gradi grazie all'irradiazione solare: l'acqua così riscaldata passa nel serbatoio e da qui raggiunge gli appartamenti.

Alta efficienza

Un sistema elementare, ma di alta efficienza. Ogni impianto viene a costare sulle 4000 lire israeliane (circa 400 mila delle nostre lire): è in grado di fornire 150 litri di acqua riscaldata a 50 gradi durante l' inverno, a 70 gradi durante l' estate. Si risparmia così almeno l'80 per cento dell'elettricità destinata a riscaldare l'acqua. In un paio d'anni l'apparecchio ha pagato il suo costo e potrà rimanere efficiente per altri tre-cinque anni prima di dover essere sostituito.

Insomma, lo sfruttamento razionale dell'energia solare di cui si parla in tutto il mondo in alternativa parziale al petrolio e al carbone, qui in Israele è da tempo una realtà quotidiana. Quest'anno le ricerche sull'utilizzazione dell'energia solare vedranno uno stanziamento di 10-12 milioni di lire israeliane (più di un miliardo di lire). Il problema principale è ora quello di passare dal riscaldamento solare individuale, casa per casa, a quello collettivo, destinato a edifici molto più grandi.

Vi sono già alcune interessanti applicazioni. Alle spalle di Haifa, sul monte Carmelo, sul tetto dell'edificio che ospita il Laboratorio di ricerche sull'energia, quarantotto pannelli solari riscaldano l'acqua che poi viene raccolta in un serbatoio da dieci metri cubici. Alcune tubature portano l' acqua al piano sottostante, dove si trova la biblioteca: l'aria riscaldata dal contatto con l'acqua viene spinta da una serie di ventilatori all'interno del locale. In questo modo, lo scorso inverno è stato assicurato il riscaldamento della biblioteca.

Sul tetto del laboratorio di Haifa sono disposti una quindicina di tipi diversi di collettori solari, frutto delle ricerche degli scienziati del Technion, il grande politecnico della città. Il collettore più interessante, quello che prometta di più per il futuro, è un nuovo tipo di concentratore solare a basso prezzo, con uno specchio sferico in cui soltanto la parte centrale segue il movimento del Sole durante la giornata: può riscaldare l'acqua fino a 180 gradi.

Economicità

Impianti più convenzionali sono quelli installati a Beer-Sheva, sul tetto della nuova casa dello studente dell'Università del Negev, che provvede l' acqua calda per seicento persone, e quello più piccolo in un albergo di Eilat, sul Mar Rosso. Si tratta di impianti sperimentali: il riscaldamento centrale solare non è ancora economico. Lo diventerà — assicurano gli esperti — quando i pannelli solari potranno venire incorporati direttamente nel tetto durante la costruzione dell'edificio.

Ma intanto si parla già di dar vita ad una vera e propria «agricoltura solare» nelle zone più aride del paese. Tra quindici-vent'anni migliaia di ettari di deserto potrebbero essere ricoperti da collettori solari e molte «fattorie solari» potrebbero produrre in modo autonomo centinaia di megawatts di elettricità per il proprio fabbisogno. Le tecnologie, le conoscenze scientifiche di base ci sono già. Ora si tratta di commercializzarle, di rendere l'industria solare affidabile e competitiva. Israele può insegnare molto, in questo senso, sia alle nazioni più ricche, sia a paesi poveri di fonti energetiche, ma dotati di una solida base industriale. Come l'Italia.

Fabio Pagan

Telefoto Ap

Vevey — Si mettono a punto durante le ultime prove i particolari della «Festa dei vighaioli», una celebrazione a base di baccanti che anima per un'intera settimana la città svizzera

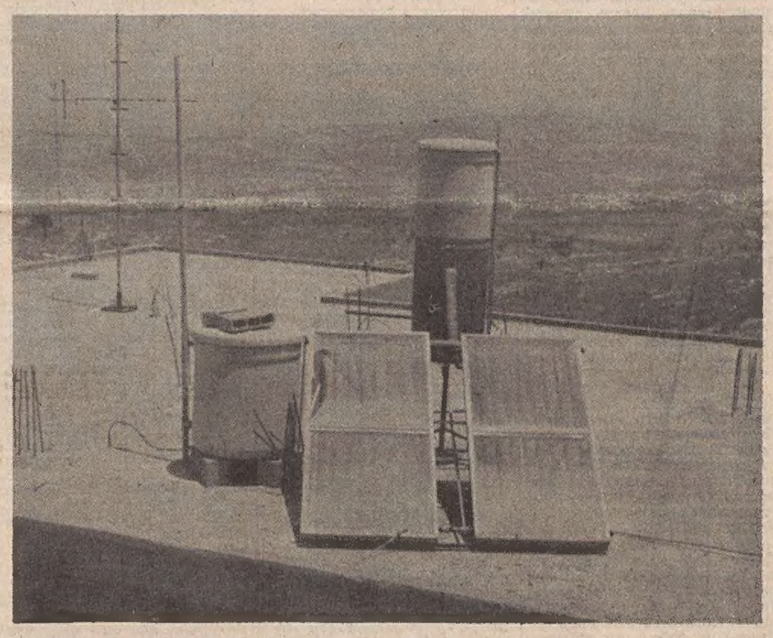

Nazaret — Un impianto a cellule solari sul tetto di una casa per il riscaldamento dell'acqua di uso domestico. In Israele vi sono 180 mila apparecchi del genere per 700 mila abitanti

NATO SU SAGGE E SOLIDE STRUTTURE MARITTIME E MERCATORIALI

VIENE UNA LUCE DI GIOIA DALL'ARSENALE DI VENEZIA

Purtroppo le battaglie ecologiche sono ancora lontane da soluzioni vittoriose
Ridotti a cianfrusaglie da soffitta i superstiti e celebri cannoni di Famagosta

VENEZIA — Hanno ripristinato il chiostro di Sant'Apollonia, una piccola e graziosa costruzione romanica del 1200, che occlusa dagli edifici, sortiti accanto successivamente, pareva condannata all'oblio se il buon Forlati, or non più tra noi, non l'avesse tratta a destinazione migliore, reinserendola nella notorietà del patrimonio monumentale della città.

Un ripristino condotto con mirabile iniziativa dall'attuale Procuratore di San Marco, ing. Giovanni Favaretto-Fisca ed eseguito con vera perizia dal proto arch. Lino Scattolin, un ripristino per il quale non si sono lesinati i mezzi per dare al chiostro più ampia capacità di ospitare il neo museo diocesano d'arte sacra e forse la quadriga, che orna la basilica d'oro. Dico forse, perché in questi ultimi anni si è parlato fin troppo a questo proposito, sempre in un clima d'alta presunzione accademica, chi per funzione investito, chi per «missione» affidatagli, con diagnosi talmente in antitesi, da far trasecolare il più profano sulle certe possibilità di una terapia curativa. Purtroppo questi famosi cavalli come tutte le statue e le iscrizioni lapidarie esterne, sono vittime dei tempi, e le battaglie ecologiche in loro difesa sono ben lungi da un qualche indizio di fine vittoriosa, per cui le nostre previsioni sieno funeree o liete non hanno probabile scadenza. Mi auguro che i cavalli stiano al loro posto e che vi ritorni pure il quarto perché ora son tre e il loro fascino orignario è più che claudicante. Dobbiamo pur accettare, vuoi o no, la realtà in cui viviamo; la tecnologia, anche se proficua al massimo è sempre una manifestazione dell'uomo, pari a una medaglia col suo dritto e il suo rovescio, i suoi pro e contro, è poi il fuoco sacro che arde sull'infida ara consumistica dell' evoluzione, un fuoco che potrebbe investirci in pieno.

Mal costume

Ma v'è dell'altro: stanno per riordinare il museo navale, vi includeranno altre sezioni con materiale piuttosto discutibile, così sacrificando lo spazio per quello che il museo dovrebbe e potrebbe esporre ai veneziani, agli italiani e agli stranieri. Dovrebbe evidenziare ai colti e agli sprovveduti la glorificazione di Venezia, nell'arte del «navegar», nella sua più che millenaria ed eccelsa abilità cantieristica, nell'intelligente organizzazione dei suoi traffici marittimi ove aperse le vie a costanti rapporti internazionali, anticipando l'era delle grandi navigazioni, dovrebbe puntualizzare le più fulgide gesta della sua marina da guerra, gesta non poche delle quali sconfinano nell'inverosimile del mito e tutte furono volte non a banali prepotenti mire espansionistiche, bensì all'instaurazione duratura di equilibrio prima adriatico, poi mediterraneo.

Allora sì il museo navale avrebbe una sua validità e s'incastonerebbe quale gemma preziosa fra gli altri della città, onorerebbe giustamente un passato intramontabile, diverrebbe matrice di nuovi studi e ricerche, potrebbe documentare l' ascesa della Serenissima nel suo vasto dominio «da mar», lievitar così le testimonianze a esca di una più fruttuosa intesa di vita e se allestito con cuore veramente veneziano, offrirebbe vivissima curiosità al visitatore di qualsiasi livello.

Fu voluto quest'arsenale ancor nella fase crepuscolare del primo nucleo politico lagunare, fu voluto quale base sicura di una emancipazione economica, premessa indispensabile di un prestigio e di una graduale indipendenza; su sagge e solide strutture marittime e mercantili i pilastri granitici della nascente potenza.

Discutibili

Fu, e lo diciamo senza ironia, la prima e più grande industria di stato, un'industria seria, efficientissima e attiva nei suoi bilanci, anche se questi ultimi ebbero più volte a riassumere costi e retribuzioni per circa sedicimila maestranze, un' industria infine organizzatissima al punto da intuire la necessità del prefabbricato per una maggiore competitività e un'assoluta superiorità concorrenziale. Infatti come Enrico III di Francia, l'anno 1574 fu ospite gradito della Serenissima e gli fu concessa visita pure all'Arsenale, gli arsenalotti in un sol giorno, dal mattino al tardo pomeriggio, agli occhi stupiti del regale visitatore, riuscirono a porre in scalo e a costruire una galera di modeste dimensioni, tutto con elementi già pronti.

Anche allora v'era ombra di malcostume ma v'era coraggio di lotta e caccia spietata, con forca e bando inappellabili, si dava ai bustarellisti, proni e amichevoli con i fornitori; erano considerati elementi deteriori in linea sociale ed economica e la bustarella, or così corrente, s'appellava «stancheggio»; era, ritengo, il senso pratico e la preoccupazione costante di chi aveva pubblica responsabilità. Con quest'usanza, sempre lottata, si fiaccava, cioè «si stancava» il ritmo produttivo e ne soffriva la produzione per la intuibile mallevadoria dei corrotti.

Chi costruì le galere che condussero a insuperabile vittoria la IV Crociata, chi diede quasi tutte le unità per la Battaglia di Lepanto? E non fu forse quest'ultimo, l'avvenimento più fulgido delle genti europee contro un nemico comune? Tutto da quest'arsenale muto nel suo fervore e desolato nelle sue strutture. Ne hanno restaurato, qualche anno fa, il portale d' accesso, lode a chi vi ha provveduto, ben poco nella visuale di un suo totale ripristino per la sua nuova luce europea e mediterranea di cui s'accenderà, se vi sarà sangue nelle nostre vene sì da misconoscere il passato.

Ora la sterpaglia cresce e spunta dagli scali marmorei di quattro, cinque secoli fa, le «tese» sono ridotte a ricovero disordinato di quattro sganghera-ti motoscafi, costruzioncelle schifio di questi ultimi decenni ammorbano il verde degli spazi erbosi, i superstiti cannoni da Famagosta sono lì come fossero cianfrusaglie da soffitta, la preziosa modellistica non si sa come e in qual misura si sia ta o legazione di Roma, ma l' onere presumibile inaridì il rigagnolo delle gratuite e generiche proposizioni d'amicizia.

Poiché quella che era la vastissima corderia, fuor della cinta arsenalizia sorge nella località della Tana, vi fu chi, e ne ho letto il carteggio, indirizzò il suo appello a uffici consolari russi. «Badate — così spiegò la ragione delle sue missive — che Tana deriva da Tanai, l' originario nome del Don, e che in questa corderia si lavorava il canapo della Crimea, ove diversi erano i «fonteghi» dei veneziani, questo otto, nove secoli fa». Contava indubbiamente su una risposta emotiva e mai, stimo, la riceverà perché i diplomatici non hanno l'obbligo di conoscere la storia, nemmeno quella dei paesi presso i quali sono accreditati, non s'abbassano a capire che il passato può essere duttile supporto al presente.

E lasciamoli fare, d'altra parte chi dallo scranno intarsiato, chi dalla poltrona stravellutata, tutti gareggiano a disfare e tutti s'ergono a semidei piovuti dal cielo per ricondurre il consorzio umano a più distinte mete, sanno «affaristicar» e cullar gonzi.

Ah povero storico arsenale di Venezia, la tua luce di gloria verrà riaccesa non per tua consolazione perché tu sai sempre consolar chi di un po' di cervice dispone, verrà riaccesa per riconversione edificatrice degli uomini, anche se certi responsabili, al culto del masochismo si voteranno.

I veri valori storici sono intramontabili, e una coscienza italica non è ancor spenta, né la sua face si rivolgerà a terra.

Elio Padoan

La rassegna dei libri

Peter Kolosimo: «Italia mistero cosmico» (Sugar Co. Edizioni, 262 pagine, 3800 lire).

Ormai Peter Kolosimo deve trovarsi alle corde per mettere insieme il materiale con cui costruire quei libri di «archeolologia spaziale» che l'hanno reso uno degli scrittori più letti in Italia. Già il suo precedente volume, «Odissea stellare», dava l' impressione di essere un impasto mal riuscito di notizie, teorie ed estrapolazioni più o meno fantastiche. L'impressione si accentua con questo «Italia mistero cosmico», in cui il lettore si attende di trovare una specie di geografia fantastica del nostro paese, dei misteri veri o presunti che si celano dietro l'apparente solarità della nostra penisola.

In realtà, nella prima parte Kolosimo si abbandona ad una ingenua fantastoria mitologica che, partendo da Romolo e Remo e dall'arrivo di Enea da Troia, passa per i sette re di Roma e per i mitici eroi scolastici della Roma antica, Orazi e Curiazi compresi. Non mancano ipotesi fantastiche e difficilmente controllabili, come laddove Kolosimo afferma che qualche anno fa «un gruppo di archeologi sovietici, raschiando le pareti, annerite dal fumo, del palazzo reale di Bungikat, la capitale dell'antico Stato asiatico dell'Utrushan, ora parte dell'URSS», avrebbero trovato il disegno di una lupa con due bimbi accoccolati che tendono la bocca alle mammelle: una riedizione in chiave asiatica della leggenda di Romolo e Remo.

Nella seconda parte Kolosimo svaria invece dagli Etruschi ai Fenici, dagli Egizi ai Cinesi, spingendosi nella sua ricerca di spunti di mistero e di suggestione, fino ai dolmen della Gran Bretagna e dell'Irlanda e all'ipotesi che i Celti siano arrivati anch'essi in America prima di Colombo. Il tutto accompagnato da un vasto repertorio iconografico e da ampie citazioni di libri e articoli, un vero collage di notizie estratte dalle fonti più disparate, dal «Giornale storico della Lunigiana» a «Panorama», all'agenzia sovietica Novosti.

In chiusura Kolosimo scrive: «Molte cose ancora, dimenticate nelle cantine degli istituti scientifici, cancellate da villaggi turistici e spiagge alla moda, forse sepolte a due passi da casa nostra, ci potrebbero schiudere altre pagine di un meraviglioso romanzo di fantascienza scritto nel passato per l'uomo. Cerchiamo di leggerne almeno qualcuna. Sorrideremo, allora, alle sciaquature esoteriche che tanti ciarlatani vogliono propinarci e scopriremo il vero sapore della magia». Ma tra queste «sciaquature esoteriche non rischiano troppo spesso di finire gli stessi libri di Kolosimo?

Fa. P.

Clive Cussler: «Recuperate il Titanic» (Rizzoli, 360 pagine, 5000 lire).

Fantapolitica e fantaspionaggio si son dati la mano in questo romanzo di Clive Cussler per condurci nelle profondità oceaniche dove giace l' enorme relitto del «Titanic», l'orgoglioso transatlantico affondato il 15 aprile 1912 durante il viaggio inaugurale per lo speronamento di un iceberg. Siamo nel 1988: gli scienziati americani hanno messo a punto un piano di difesa antimissilistica invalicabile che porrebbe gli Stati Uniti al riparo da ogni attacco sovietico. C'è solo un problema: è indispensabile una certa quantità di un minerale rarissimo, il bizanio, che si ritiene finito a picco con il «Titanic» assieme a millecinquecento persone.

Parte da qui il fantastico progetto del ritrovamento del transatlantico, della sua liberazione dalle incrostazioni di decine d'anni, del farlo balzare nuovamente in superficie immettendo aria compressa al suo interno. «Il Titanic giaceva avvolto nella sinistra immobilità del nero abisso e portava i macabri segni della sua tragedia. Uno squarcio frastagliato, causato dall'urto contro l' iceberg, si estendeva per circa novanta metri lungo la carena del gavone di prua di dritta fino alla sala caldaie numero cinque. I fori slabbrati sui masconi al di sotto della linea di galleggiamento denunciavano l'impatto rovinoso delle caldaie che divelte dal ventre della nave erano rotolate di paratia in paratia fracassando tutto e poi si erano inabissate».

Un'impresa eccezionale che riesce a meraviglia, mentre spie russe e americane si combattono all'ultimo sangue sulla rotta di trasferimento del «Titanic» verso il porto di New York, sotto l'imperversare di uno spaventoso ciclone. Ma... attenti alla sorpresa finale!

Fa. P.

«Quaderni del Vittoriale» — Rivista edita dalla Fondazione del Vittoriale degli Italiani — Gardone Riviera; un numero L. 200, abbonamento annuo L. 10.000.

«L'Approdo letterario» — Rivista trimestrale di lettere e arti (ERI - Edizioni Rai - Torino; un numero L. 1500, abbonamento annuo L. 4800).

«Civitas» — Rivista mensile di studi politici - Roma; un numero L. 1000, abbonamento annuo L. 7000.

Alberto Ronchey: «Prospettive del pensiero politico contemporaneo» - Estratto dalla «Storia delle idee politiche, economiche e sociale» diretta da Luigi Firpo (Unione Tipografico-Editrice Torinese, Torino).

«L'Est» — Rivista trimestrale di studi sui Paesi dell'Est (CESES - Milano; un numero L. 2500, abbonamento annuo L. 8000).

«Est-Ovest» — Quadrimestrale di studi sull'Est Europeo (ISDEE - Trieste; un fascicolo L. 3000, abbonamento annuo L. 8000).

Allo scopo di tenere costantemente informati i lettori sulle più svariate pubblicazioni, questa volta presenteremo loro in rapida panoramica una serie di «Quaderni», «Riviste», «Estratti». Diamo la precedenza al n. 3 (giugno 1977)) dei «Quaderni del Vittoriale», il cui titolo, di dannunziano richiamo, ci sollecita a dare uno sguardo al «Sommario»: ecco, per primo, un articolo di Giovanni Della Pozza, «D'Annunzio e il cinema», cui fanno seguito altri scritti come «D'Annunzio dialettale: versi inediti», «Carteggio inedito D' Annunzio - Piero Preda», «Pianto del Comandante», «Cronache del Vittoriale», «Materiale d'archivio», nonché una recentissima poesia dell'ormai novantaduenne Marino Moretti, intitolata «Il giardino».

«L'Aprodo letterario», n. 75-76 (dicembre 1976 - nuova serie), è una rivista trimestrale di lettere e arti, che interesserà certamente gli appassionati in materia. Il contenuto del presente numero è assai vario e denso, di vivaci argomenti: «La difficile verità» di Diego Valori a esempio, o «La Grecia di Holderlin e di «L'operazione autobiografica e «La vita" di Vittorio Alfieri» e via di seguito, mentre i «Documenti» e le «Rassegne» conclusive apportano una ricchezza di notizie e uno stimolante aggiornamento culturale.

Rivista mensile di studi politici, è anche «Civitas», di cui segnaliamo i numeri 3-4 (marzo-aprile '77) e 5 (maggio '77). Anche qui, varietà di argomenti, naturalmente di carattere politico. Citiamo «Il problema della droga - Aspetti giuridici e sociali», «Il Sud Est asiatico fra Cina e Urss», ma anche «Nietzsche e la ricerca di nuovi ordini storici e politici», oppure «La questione femminile agli inizi del secolo: l'approccio di Romolo Murri».

Estratto dalla «Storia delle idee politiche, economiche e sociali» diretta da Luigi Firpo è «Prospettive del pensiero politico contemporaneo» di Alberto Ronchey: una trattazione precisa, accurata che esamina con cognizione ed acutezza varie situazioni storico-politico-sociali di pregnante interesse europeo e mondiale.

Ancora una rivista, «L'Est», pubblicazione trimestrale di studi sui paesi dell'Est (il presente numero 3-4 risale al 31 dicembre '76), che ovviamente ci rimanda ad una problematica particolare, spesso complessa, tuttavia trattata in queste pagine in una forma semplice e accessibile.

Infine, è per rimanere nel tema dell'Est europeo, il n. 1 del quadrimestrale «Est-Ovest», pubblicato qui a Trieste. Il presente «Sommario» ci addita alla lettura di «Ipotesi, studi e ricerche», «La nuova legge jugoslava sul lavoro associato», «Analisi e documentazione», e «Libri ricevuti»; tutta una serie di puntualizzazioni, avide di trovare risposte e concretizzazioni ai loro contenuti.

G. P.

il libro delle vacanze
è il PREMIO STREGA 1977
FULVIO TOMIZZA
LA MIGLIOR VITA
Un capolavoro della moderna letteratura italiana
4 EDIZIONI
130.000 COPIE
« La Scala » Lire 5.000
RIZZOLI

★ GIORNALE DI TRIESTE ★

LUGLIO REGALA DUE GIORNI A CHI VA IN FERIE

Il ponte delle vacanze

Colonne d'auto in movimento - Vigilanza sulle strade Anche nei viaggi turistici i triestini cercano... il mare

Domani ha inizio il «mese delle ferie» per antonomasia. E mai come quest'anno, sicuramente, agosto si sta rivelando il «mese clou», a seguito anche della decisione di riaprire anticipatamente le scuole al 20 settembre, per cui le vacanze devono necessariamente venir concentrate in agosto con una coda, al massimo, che potrà interessare la prima decade di settembre.

La grande corsa al mare, particolarmente, è cominciata ieri, con file di automezzi che hanno lasciato la città, incuranti delle non favorevoli condizioni atmosferiche. Un «ponte» gettato tra luglio ed agosto, in coincidenza con il fine settimana, e il periodo più bello dell'anno sta ormai diventando realtà. Ogni mezzo è buono per sfuggire alla città, all'assillo quotidiano: automobile, treno, aereo, nave. Quest'anno — osserva il direttore dell'Utat, Giorgio Cividin — sembra che tutti si siano dati convegno per i soggiorni al mare nell'Italia del Sud, e in particolare Calabria e Puglie; anche la Sardegna non è trascurabile, mentre la Sicilia riesce ad attrarre sempre con le sue bellezze naturali; una buona percentuale di triestini si indirizza pure verso le isole, quali Ponza, l'Elba e Stromboli, dove vigono i soggiorni fissi combinati.

La grande corsa interessa anche le crociere (vi è il timore, forse, di perdere pure le poche navi che ci restano e di non far in tempo a gustarsi una crociera via mare, alla scoperta di altri paesi). In special modo le mète riguardano Grecia, Turchia e Jugoslavia, oltre alle Canarie, Spagna e Madera. Per la prima volta, inoltre, non sono poche le richieste per viaggi nel Nord Europa: con varie società di navigazione in partenza da Genova oppure in aereo fino ad Amburgo e Rotterdam e quindi con nave per ammirare il suggestivo spettacolo unico al mondo del «sole di mezzanotte». Queste sono le grandi fughe; ma l'Utat sta preparando anche due microcrociere — rispettivamente l'11 e il 18 agosto — con la motonave «Edra» per Lussimpiccolo, con ritorno nella stessa serata.

Agosto, in definitiva, sta facendo l'en plein, nonostante i prezzi che stanno continuamente lievitando, anche in maniera notevole. Almeno una volta l'anno — è questo indubbiamente il pensiero generale — è giusto concedersi il meritato periodo di riposo; che poi tale periodo si concentri nello stesso mese, sembra quasi una tradizione che va rispettata... Il tempo, purtroppo, è estremamente incerto, e questo certamente non depone a favore di chi ha scelto il mare per i tuffi e la tintarella. L'ultima comunicazione del servizio meteorologico dell'Aeronautica militare informa infatti che una perturbazione si sta estendendo dall'arco alpino occidentale verso l'Africa, in direzione nord-est, interessando in particolar modo l'Italia nord-occidentale, dove è previsto cielo molto nuvoloso o coperto, con piogge e possibilità di qualche temporale; nel corso della giornata i fenomeni tenderanno ulteriormente ad estendersi. Comunque, condizioni di tempo negative o meno, migliaia di macchine hanno lasciato ieri la città verso le località che portano al mare o ai monti.

Il maggior lavoro è stato svolto dalla Stradale, dai carabinieri e dalle guardie di finanza in servizio ai valichi confinari con l'Austria e la Jugoslavia, dove fin dalla mattina si sono formate lunghe colonne di autoveicoli, che si estendevano anche per chilometri. Varie corsie si sono dovute aprire ai confini di Pese (per Fiume e la Dalmazia) e di Rabuiese (per la costa istriana), al fine di snellire il più possibile le operazioni di controllo dei documenti e di dogana; a Fernetti, numerose delle automobili che sono transitate ieri trasportavano emigrati jugoslavi e turchi che facevano ritorno nei loro paesi per godersi le ferie. Momenti di congestionamento si sono avuti sulla Pontebbana, a causa del traffico molto intenso in direzione del valico italo-austriaco di Coccau. Un particolare affollamento ha dovuto registrare la nostra stazione centrale, le cui biglietterie hanno incassato nella prima quindicina di luglio (è impossibile per ora fare un calcolo riferito alla seconda quindicina) 17 milioni di lire in più rispetto allo stesso periodo del mese di giugno. Traffico molto intenso anche nei centri balneari di Lignano e di Grado.

Ieri intanto, giustamente preoccupato dell'eccezionalità della situazione, il prefetto Molinari ha indetto una riunione per varare, in relazione al notevole incremento del traffico veicolare di questo periodo (tenuto anche conto del prossimo Ferragosto) tutte le misure necessarie perché la circolazione si svolga con regolarità e in condizioni, soprattutto, di sicurezza; all'incontro hanno partecipato i rappresentanti delle forze dell'ordine, dei vigili del fuoco e della motorizzazione civile. Si è deciso pertanto di attuare adeguati piani d'intervento per assicurare la massima vigilanza su tutte le arterie maggiormente interessate dall'esodo verso le località di villeggiatura e dal massiccio afflusso di turisti stranieri.

La polizia stradale, alla quale ovviamente è affidato il compito principale nei servizi, opererà con tutti gli uomini e i mezzi disponibili, in stretta collaborazione con le altre forze dell'ordine. Tali servizi verranno opportunamente coordinati con quelli affidati agli organi di polizia municipale per una più efficace e organica vigilanza del centro urbano e dei nodi stradali più importanti. Anche per quanto concerne i soccorsi di carattere sanitario e meccanico è prevista la collaborazione degli enti e organi interessati, al fine di rendere più pronta ed efficace l'assistenza.

IERI POMERIGGIO A RABUIESE

Chiusa la galleria: troppe auto in coda

È intervenuto il comandante della stradale perché nel tunnel l'aria era ormai irrespirabile

Nell'intenso traffico che ha caratterizzato ieri l'avvio dell'esodo di fine settimana e il «cambio» di turno delle vacanze fra luglio e agosto, una singolare decisione ha dovuto essere adottata per prevenire possibili guai a causa della lunga sosta delle auto nella galleria che porta al valico di Rabuiese. La colonna motorizzata che si riversava verso l'Istria ha prodotto infatti la saturazione di gas tossici nella galleria. La lunga coda di automobili arrivava fino allo stabilimento dell'Aquila e si muoveva a passo d'uomo, sicché nel tunnel c'era una fila ininterrotta di vetture, tutte con il motore acceso, proprio perché si procedeva a singhiozzo.

Verso le 13 il comandante della polizia stradale, capitano Fiorotto, che stava eseguendo un giro di controllo allo scopo di predisporre i servizi, si è accorto che l'aria nel tunnel era diventata irrespirabile. Temendo il pericolo cui si esponevano quanti, con i finestrini aperti, si trovavano nelle vetture ferme in galleria, egli ha deciso di bloccare l'ingresso in galleria ed ha ordinato alle pattuglie di deviare il traffico verso il valico di Lazzaretto, finché la galleria non si è liberata dai gas e finché il ritmo della circolazione è diventato meno caotico e pressante. Il dirottamento si è così protratto per due ore.

Al valico di Pese il traffico ha anche registrato punte altissime, con code fino a Basovizza.

DOPO LA MINACCIA DEL SOPRANNOLO

Impegno a snellire l'operatività portuale

Fermi quasi novecentomila sacchi di caffè Sollecitazioni rivolte a sindacati e utenti

Le difficoltà operative del porto e la ventilata minaccia da parte della «Conferences Brasil-Mediterraneo» di applicare dal 1.o settembre dei soprannoli marittimi nei confronti dei carichi destinati a Trieste, se nel frattempo la situazione non dovesse essere normalizzata, hanno indotto le componenti interessate all'attività portuale a incontrarsi nell'intento di trovare le misure atte a sbloccare l'attuale stato di crisi. Alla riunione presieduta dal dott. Michele Zanetti, sono intervenuti i rappresentanti della Camera di commercio, dell'Associazione spedizionieri, dell'armamento di linea privato, dell'Associazione agenti marittimi, dei commercianti del caffè, delle organizzazioni sindacali (Cgil-Cisl-Uil) e delle compagnie dei lavoratori portuali.

Dopo un'ampia esposizione della situazione — informa un comunicato — il presidente dell'Ente porto, dott. Zanetti, ha fatto rilevare che già nel primo semestre di quest'anno il traffico del caffè ha raggiunto quasi il tonnellaggio sbarcato a Trieste nell'intero 1976, con un incremento pari al 94.77 per cento. A ciò non ha fatto riscontro un adeguato deflusso della merce che, sempre nel primo semestre di quest'anno, ha segnalato solamente un incremento del 12.22 per cento, generando un congestionamento dei depositi portuali a tutto danno dei traffici in arrivo via mare, che non hanno trovato spazio sufficiente nei depositi.

Preso atto della situazione gli interventi si sono dichiarati pronti e disponibili a ricercare e adottare immediatamente le misure ritenute necessarie a sbloccarla, ognuno per la parte di propria competenza. L'Ente porto prenderà immediatamente contatti con le organizzazioni sindacali dei lavoratori dell'ente e delle compagnie portuali per ottenere una maggiore disponibilità di personale operativo, per verificare la possibilità di avviare nuove tecniche di stivaggio, con l'impegno di palette e mezzi meccanici, che dovrebbero portare a un migliore sfruttamento degli spazi attualmente disponibili.

Gli spedizionieri sono invitati a sollecitare la loro clientela a ritiri più rapidi e consistenti delle merci giacente nei depositi, che attualmente sono impegnati da ben 581.000 sacchi di caffè commerciale di varie provenienze; tenuto inoltre conto che entro la prima settimana di agosto è previsto un arrivo di ulteriori 100.000 sacchi.

I convenuti hanno inoltre proposto che alle programmazioni operative svolte dall'ente siano partecipi anche i rappresentanti dei lavoratori portuali e dell'utenza. In tale senso dovranno essere cointeressate anche le amministrazioni delle ferrovie e della dogana: a quest'ultima sono stati rivolti pressanti inviti per adeguare gli orari di servizio con quelli delle altre componenti operative portuali.

Libertà provvisoria ai due giovani fermati al processo

Il sostituto procuratore, dott. Claudio Coassin, ha accordato ieri la libertà provvisoria ad Antonio Crispin e Mario Goffredo, i due giovani che erano stati arrestati per le note intemperanze avvenute al processo per la donna violentata. Alle 13 i due, che sono stati incriminati per violenza e resistenza aggravata a pubblico ufficiale, hanno lasciato il Coroneo. Il magistrato ha imposto loro l'obbligo di recarsi una volta alla settimana presso i carabinieri per il controllo.

Giovane fermato dai carabinieri

I carabinieri del Nucleo di polizia giudiziaria hanno fermato un giovane di 18 anni, Nello Fabro, abitante nel rione di Campi Elisi. Sul giovane pesano indizi per reati che comportano il mandato di cattura. Sull'indagine è mantenuto il segreto istruttorio.

CIT Documenti - Visti Viaggi - Cambio Valute
Staz. Centrale tel. 416207
Staz. Autolinee tel. 61080
Piazza Unità telef. 62621

ORARIO AUTOSERVIZI

ABBAZIA - FIUME ore 8.10, 13, 15.45, 19.
AURONZO - FORNI DI SOPRA - LAGGIO dal 1 luglio ore 7 (giornaliera).
BELGRADO ore 20.
CAPODISTRIA - PORTOROSE - UMAGO - CITTANOVA (giornaliera) ore 9, 15.50.
LUBIANA-ZAGABRIA ore 19, 20
MILANO (giornaliera) ore 8.15 escluso sabato; ore 21.30.
PORTOROSE - PIRANO (giornaliera) ore 9, 11.15, 15.50.
VENEZIA ore 6.45.
Per ogni altro orario (autolinee treni, aerei ecc.) informazioni e prenotazioni rivolgersi ai suddetti uffici CIT

DUPLICE FESTA ALL'ALTO ADRIATICO DI MUGGIA

IN MARE LA «S. MAMEDE» E IMPOSTATO IL TRAGHETTO

Madrina al varo la moglie di un veterano del cantiere Continuità del lavoro con la nuova unità lloydiana

(Italfoto)

E' scesa felicemente in mare ieri mattina, dagli scali del cantiere «Alto Adriatico» di Muggia, la motocisterna «S. Mamede» di 10.250 tonnellate di portata lorda, attrezzata per il trasporto di prodotti petrolchimici e commissionata, per conto di una società di Lisbona, dalla Compagnia di navigazione palermitana «Zoria». Nel momento del varo il dott. Brogi, presidente del cantiere, ha rivolto un breve indirizzo di saluto alle autorità e agli ospiti presenti; ha preso quindi la parola un rappresentante del comitato di fabbrica il quale si è soffermato a esaminare alcuni aspetti dell'intero settore navale. «Il piano di ammodernamento della flotta di stato e della marina militare — ha detto — può rappresentare se fatto in tempi brevi un rilancio della cantieristica navale sia pubblica, sia privata». Il rappresentante dei lavoratori ha altresì ricordato nel suo intervento che il cantiere di Muggia si è adoperato in maniera costante per acquisire nuove commesse, ma ha lamentato che a queste iniziative non ha ancora fatto riscontro un analogo sforzo delle autorità politiche regionali per superare tutti quegli ostacoli che impediscono la ristrutturazione e l'ammodernamento degli impianti del cantiere. Il dott. Brogi, da parte sua ha sottolineato che le forze lavorative sono ancora l'unica forza trainante del Paese in un periodo di crisi che investe dei numerosi settori dell'economia nazionale.

Il dott. Brogi ha presentato quindi la madrina della «S. Mamede» la signora Stella Poropat, moglie del maestro del lavoro Giuseppe Poropat, che in più di quarant'anni di lavoro nel cantiere ha assistito e collaborato a più di 116 vari. Dopo i consueti preliminari per liberare lo scafo dagli appoggi in legno su cui era adagiato, la madrina ha mandato la tradizionale bottiglia di spumante a infrangersi contro la chiglia della nave. Pochi attimi dopo la «S. Mamede» scivolava sicura lungo lo scalo, per giungere alla fine all'atteso e applaudito impatto con il mare.

Nell'eco del coro di sirene che ha accompagnato il varo, si è quindi compiuto un altro significativo rito, una delle possenti gru impostava sullo stesso scalo dal quale si era staccata la «S. Mamede» la «costruzione 211», ossia il traghetto commissionato dal Lloyd Triestino, l'unità che costituisce una delle commesse che dovrebbero assicurare al cantiere di Muggia un carico di lavoro per almeno tre anni.

La madrina Stella Poropat nell'atto di avvio del varo

UN FENOMENO ANCORA INSPIEGABILE

MISTERIOSA NUBE INCOMBE SU VALMAURA

Allarme per la caduta di minuscoli ma visibilissimi frammenti metallici

La zona di Valmaura — e quella di monte San Pantaleone in particolare — è nuovamente in stato d'allarme, dopo gli episodi che sono sfociati nelle aule giudiziarie. Secondo la denuncia presentata dalla signora Bianca Savich, abitante in via Racheli, una densa nube di dubbia provenienza sarebbe apparsa a più riprese nel cielo della zona, lasciando cadere minuscoli ma visibili frammenti di materia luccicante, secondo alcuni di limatura di ferro misti a fuliggine nerastra.

Il fenomeno si sta ripetendo ormai da qualche tempo, ma non si è riusciti finora a individuarne la provenienza. La signora Savich, ancora ierlaltro, ha sollecitato l'intervento sul posto di agenti del «113», i quali hanno potuto così rendersi conto delle dimensioni e della veridicità del fenomeno, constatando la misteriosa nube grigiosoura. Il pulviscolo da essa generato aveva ricoperto le strade, i giardini e le autovetture in sosta.

Per chiarire il mistero — riferisce la signora Savich — è stato interpellato un dirigente dell'Italsider, il quale avrebbe ammesso che nel pomeriggio erano avvenute delle colate di metallo; ma nello stesso tempo avrebbe escluso che potessero esser state queste a causare il fenomeno.

Nella giornata di ieri, a più riprese, lo stesso fenomeno si è ripetuto, per cui la signora si è preoccupata di consegnare alcuni reperti di materiale che aveva trovato depositato sul davanzale delle sue finestre. Del caso si sta interessando il commissariato di pubblica sicurezza di San Sabba, che provvederà ora a consegnare il materiale repertato ai laboratori per stabilirne l'esatta composizione.

Giovane ungherese espatriato in Italia

Un giovane ungherese è espatriato clandestinamente in Italia varcando la linea di demarcazione con la Jugoslavia nella zona del monte Matajur. Il profugo ha chiesto asilo politico ai carabinieri di Savogna. Dopo l'interrogatorio il fuggiasco è stato avviato al centro profughi di Padriciano.

Un concorso dell'Aeronautica

Il ministero della difesa ha indetto un concorso per la nomina a sottotenente di complemento dell'aeronautica militare. Sono disponibili 73 posti nel corpo sanitario, 145 nel ruolo servizi, 28 nel corpo di commissariato (ruolo amministrativo) e 16 nel corpo genio aeronautico (ruolo assistenti tecnici).

All'arruolamento nel corpo sanitario aeronautico possono concorrere i giovani in possesso di laurea in medicina e chirurgia.

All'arruolamento nell'arma aeronautica ruolo servizi, nel corpo del genio aeronautico ruolo assistenti tecnici e nel corpo di commissariato ruolo amministrazione, possono concorrere i giovani in possesso di diploma di scuola media superiore. Le domande debbono essere inviate al ministero della difesa entro il 19 agosto.

Arrestati a Lignano due giovani triestini

Gli agenti del Commissariato di Lignano hanno tratto in arresto l'altra sera per rissa e resistenza aggravata a pubblico ufficiale due giovani triestini: trattasi di Franco Bolzan, 22 anni, residente in via Fabio Severo 70 e Riccardo Prez, 21 anni, abitante in via Raffineria 4.

Il duetto assieme ad altri coetanei era entrato verso le 23.30 nel tendone birreria, sito in via Centrale a Lignano Sabbiadoro. Poco dopo, non si conoscono ancora le cause esatte, fra di essi è scoppiata una forte lite. Sono intervenute alcune persone per sedarla, ma visto che ciò era pressoché impossibile, è stata chiamata la Polizia, la quale a sirene spiegate è giunta sul posto.

Nel contempo si era formata una gran folla, basti solo dire che la capienza del locale è di oltre un migliaio di persone ed era pieno. All'arrivo degli agenti alcuni giovani si sono dileguati, altri si sono mimetizzati tra la folla, mentre il Bolzan e il Prez, in preda ai fumi dell'alcol, si sono scagliati contro gli agenti, i quali hanno dovuto chiamare rinforzi, dopodiché sono riusciti a immobilizzare i due giovani.

Dopo gli accertamenti di legge, nel tardo pomeriggio di ieri sono stati trasferiti alle carceri giudiziarie di via Spalato a Udine.

CALENDARIETTO

Oggi: San Aristide. — Il sole sorge alle 5.57 e tramonta alle 20.35; la luna nasce alle 20.55 e cala alle 6.56.

Ieri: temperatura massima 26,4, minima 20,4; pressione mb 1012,9 stazionaria irregolare; umidità 64 per cento; vento 8 Kmh da Ovest-Nord/Ovest; temperatura del mare 23 gradi.

Maree: OGGI — alta alle 10.22 con cm 47 e alle 22.47 con cm 45 sopra il l.m.; bassa alle 17.05 con cm 26 sotto il l.m.

Farmacie aperte dalle 8.30 alle 13 e dalle 16 alle 20.30: via Mazzini 43, tel. 37816; via Tor S. Piero 2, tel. 421040; via Felluga 46, tel. 793395; via Mascagni 2, 620002; via Giulia 1, tel. 795369; via S. Giusto 1, telefono 794115.

Farmacie in servizio diurno, dalle 13 alle 16: via Mazzini 43; via Tor S. Piero 2; via Felluga 46; via Mascagni 2.

Farmacie in servizio notturno, dalle 20.30 in poi: via Giulia 1; via S. Giusto 1.

ESTRAZIONI DEL LOTTO

BARI	67	86	88	14	69
CAGLIARI	74	1	18	83	76
FIRENZE	21	60	26	56	58
GENOVA	76	77	18	85	81
MILANO	20	37	55	63	48
NAPOLI	28	9	22	63	82
PALERMO	8	45	33	11	35
ROMA	40	47	64	45	81
TORINO	80	15	24	75	61
VENEZIA	8	49	22	40	63

Colonna Enalotto:

2 2 1 2 1 1 1 X 2 1 1 X

La direzione centrale Enalotto comunica che nell'odierno concorso n. 31, cinque giocatori hanno totalizzato dodici punti vincendo 18.094.000 lire cadauno; ai 145 vincitori con punti undici spettano 467.900 lire cadauno, ai 1526 vincitori con punti dieci spettano 44.400 lire. Il montepremi è stato di lire 226.176.182 lire.

Congedo ad Aurisina dalla colonia L.N.

Nei locali del ricreatorio «Scipio Slataper» di Aurisina, si è svolta la festa di chiusura del primo turno della colonia collinare-balneare diurna organizzata con il parziale contributo della Regione dalla Lega Nazionale di Trieste. Ai numerosi genitori e parenti, invitati per l'occasione si sono presentati ordinati e sorridenti gli 80 bambini che si sono esibiti in cori, esercizi ginnici e poesie, riscuotendo il plauso dei presenti.

L'avv. Strudthoff, adetto all'ufficio colonie della Lega Nazionale, ha portato il saluto del presidente e il ringraziamento ed elogio al giovane direttore Fulvio Tamaro, ed a tutte le le collaboratrici nel campo della vigilanza e dell'organizzazione.

Un minuto di raccoglimento è stato dedicato alla memoria di Donatella Guina la giovane e valente collaboratrice del ricreatorio, tragicamente scomparsa. Alla presenza dei genitori, del cav. Rossi, del dott. Salvi e dei componenti della Giunta, la festa si è conclusa con l'ammainabandiera.

Barca alla deriva recuperata a Muggia

Un'imbarcazione che andava alla deriva è stata recuperata giorni or sono dagli uomini del commissariato di PS di Muggia. Si tratta di una barca di plastica, colore bianco, lunga metri 3,50. A poppa, su un disco di metallo si legge la seguente dicitura: «The Ship and Boat Builders - National Federation N. 61496».

«ATTENTI BORGHESI» SIGLATO B.R.

MOLOTOV NOTTURNA

(Foto Ukovic)

«Attenti borghesi» hanno scritto gli ignoti (che si sono firmati con la sigla delle Brigate rosse), sulla facciata del ristorante American bar Tor Cucherna, a mezza costa tra il Teatro romano e il Castello di San Giusto. E hanno quindi lanciato due bombe molotov, che sono esplose nel giardino del ristorante dando fuoco ad alcune seggiole. Il bagliore della fiammata ha messo in allarme i camerieri e il personale che a quell'ora (erano le 2.15) si trovavano ancora nel locale per le pulizie. Con la pompa da giardino è stato spento il principio d'incendio. Sul posto è accorsa la polizia.

Una cartella marrone, contenente 38 pagine di un romanzo è stata smarrita ieri. Chi l'ha rinvenuta è pregato di telefonare al 417866. Sarà ricompensato.

A Gabrovizza si conclude oggi il festival promosso dalla sezione comunista di Sgonico. In mattinata ex tempore di pittura e giochi; dalle 19 in poi programma culturale con recite del Teatro sloveno.

dott. U. CIOLI
SPECIALISTA
PELLE e VENEREE
ore 12 - 13.30 e 18 - 20
VIA TORREBIANCA N. 43
(angolo via G. Carducci)
TELEFONO 61740

ZERIAL SPA
DAL CORSO ITALIA
VIA S. LAZZARO 1
baby shop
-MOBILI IN STILE
-COLONIALI
-VECCHIA MARINA
TELEFONO 37838

SCONTI

MODE LILY
BOUTIQUE - PRET A PORTER
Via Cologna 4
Tel. 755067
ANCHE TAGLIE FORTI!

NEW LILY
MODA GIOVANE
Via Giulia 33
Tel. 54860

LILY
CALZATURE - BORSETTE
Via Cologna 16
Tel. 568270

CONCESSIONARIA ALFA ROMEO
S.A.V.R.A.
VIA F. SEVERO 111 — TEL. 568665
7%
ANNUO DI INTERESSE SUL VASTO ASSORTIMENTO
AUTOVETTURE USATE
RATEAZIONE 24 MESI
— DAL 20/7 AL 20/9 —

IL COLORIFICIO ROIANO
di via Barbariga 7/1
INVITA
gli ascoltatori a sintonizzarsi su RADIO STEREO TRIESTE alle ore 15 per il nuovo programma curato da MICHELE PARISANO
«IN VACANZA CON RADIO STEREO»
con interventi dal vivo agli ospiti dei complessi turistici sulla nostra costa.
STEREO TRIESTE
— 103 MHz —
La pubblicità di Radio Stereo è gestita in esclusiva dalla Publivideo in via Crispi 40/B

COMUNICATO
Autodiagnosi via Tacco 32 non va in ferie, rimane a disposizione della gentile clientela tutti i giorni 8-12 15-19 — 8.30-12.30 sabato
Tel. 773688

A Trieste la nuova Concessionaria
VOLKSWAGEN - AUDI
Autosalone CATULLO
Via Fabio Severo, 34
Tel. 566464
VI OFFRE IN PRONTA CONSEGNA:
Audi 100

AGOSTO: in viaggio con l'UTAT
IN ITALIA:
NIZZA, MONTECARLO, RIVIERA LIGURE — 12/15 agosto
LAGHI di COMO, LUGANO e MAGGIORE — 12/15 agosto
UMBRIA ROMANTICA — 12/15 agosto
VIAGGIO-SOGGIORNO in VAL D'AOSTA — 13/21 agosto
ISOLA D'ELBA, PISA e SIENA — 16/21 agosto
SICILIA e ISOLE EOLIE — 27 agosto / 7 settembre
VIAGGIO-SOGGIORNO AL GARGANO — 28 agosto / 4 settembre, 4/11 settembre
SARDEGNA, circuito in autopullman — 28 agosto / 3 settembre
CAPRI, SORRENTO, NAPOLI, POMPEI — 28 agosto / 2 settembre
ISOLA DI PONZA, FIUGGI, TARQUINIA, ALATRI — 30 agosto / 4 settembre
VAL D'AOSTA (castelli e montagna) — 31 agosto / 4 settembre
ABRUZZO e CASCIA — 31 agosto / 4 settembre
UTAT VIA IMBRIANI 11 - TELEFONO 767831
GALL. PROTTI 2 - TELEFONO 68311

alla NUOVA CONCESSIONARIA Ford
se ordini un auto entro agosto hai il prezzo bloccato ed una
INCREDIBILE SORPRESA
telefona al sig. Daus al 755600 di via S. Francesco
o al sig. Zuliani al 209000 di Sistiana
o in sede al 826183 di via Caboto
Cesare Design Salvador & C.

CIASCUNO A SUO MODO

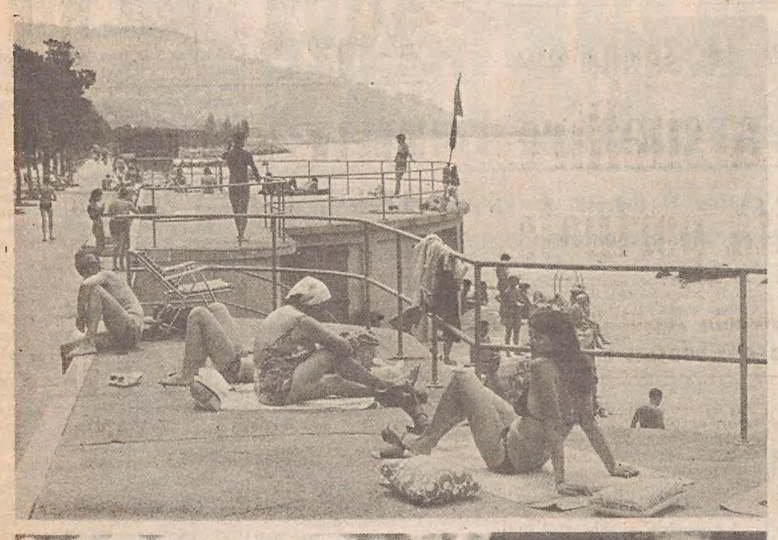

Per chi parte per la villeggiatura il discorso è diverso. Ma per chi resta, per chi non ha la possibilità né i mezzi per muoversi, la città offre il respiro del mare o la quiete ombrosa di un giardino. Può essere tanto e può essere molto poco (Italfoto)

ARGOMENTI DI ATTUALITÀ DISCUSSI NELLE **SEGNALAZIONI**

AMIANTO AL «VOLTA» E LENTEZZE

«In riferimento alla notizia apparsa ieri, venerdì 29, sul problema del "Volta" ("Nel nuovo 'Volta' l'insidia dell'amianto") vorrei mi fosse concesso fare alcune precisazioni sull'argomento trattato, per meglio delineare il problema dell'amianto dei soffitti del "Volta" ed il problema dell'inquinamento da amianto in generale.

«Ho sollevato con un'interrogazione del 19 aprile 1977, in qualità di consigliere provinciale del MSI-DN, il problema dei soffitti di amianto dei laboratori, officine e palestre del "Volta". Con quella interrogazione chiedevo quali indagini erano state esperite al fine di appurare la natura delle polveri che, in grande quantità, venivano a cadere dai soffitti dei suddetti locali del "Volta".

«Ebbene, fino al 20 luglio scorso, la giunta provinciale, che può servirsi dell'attrezzato laboratorio chimico provinciale, non è stata in grado di definire ufficialmente la natura delle polveri in questione.

«Tutti, urbi et orbi, sapevano che si trattava di amianto, ma era necessaria una conferma ufficiale per l'ovvio motivo che sarebbe assurdo impegnarsi nell'opera di eliminazione del pericolo delle polveri provenienti dai soffitti, opera che costerà centinaia di milioni (consumando probabilmente l'intero contributo che il Fondo Trieste aveva concesso alla Provincia per la riparazione dei tetti del "Volta" che hanno urgente bisogno di manutenzione a causa delle infiltrazioni di acqua piovana: da notare che il nuovo "Volta" non ha ancora dieci anni di vita), e poi accorgersi che si tratta di polveri innocue.

«Comunque è ormai assodato che si tratta di amianto, e precisamente di amosite: sono in possesso dei risultati di una analisi effettuata, anche su mia sollecitazione, da un esperto del settore, l'ing. Marchioli di Milano, relazione che ho consegnato in data 20 luglio all'assessore ai Lavori pubblici della Provincia.

«Come ho già detto, il 19 aprile, quindi più di tre mesi fa, ho sollevato il problema con un'interrogazione. A tutt'oggi questa mia interrogazione non ha ancora avuto risposta. E' chiaro che in alternativa ad una risposta formale avrei preferito dei fatti concludenti. Ma non ho avuto l'onore di ricevere la prima né il piacere di constatare i secondi.

«Ammesso dunque, e non concesso, che la giunta provinciale e per essa l'assessore ai Lavori pubblici, non fosse stata a conoscenza prima della presenza di amianto inquinante al "Volta", nessuno può smentire il fatto (visto che risulta agli atti della segreteria generale della Provincia di Trieste) che il sottoscritto in data 19 aprile ha sollevato il problema con un'interrogazione, ed appena ieri, venerdì 29, si è riunita in Provincia una commissione tecnica per esaminare il problema dell'inquinamento da amianto nell'Istituto "Volta" e per ricercare delle soluzioni per risolverlo.

«Ora io mi chiedo il motivo per il quale la giunta provinciale sia stata pressoché inerte riguardo a questo problema per più di tre mesi. E penso se lo chiedano tutti coloro che alla vicenda si sono interessati, soprattutto gli studenti e gli insegnanti del "Volta".

«Da quanto affermato si deduce che la giunta provinciale ha affrontato il pericolo dell'inquinamento da amianto al "Volta" con leggerezza o almeno, comunque, con scarsa sollecitudine, ed ora si trova a soli due mesi dalla riapertura dell'Istituto per l'inizio del nuovo anno scolastico, in condizioni di estrema emergenza, ad annaspare alla ricerca di una qualche soluzione, cosa che poteva essere almeno in parte evitata se si fosse dato con sollecitudine maggiore e doveroso credito a quanto da me affermato nell'interrogazione dell'aprile scorso. E' proprio il caso di dire, violentando proverbio e sintassi, che "vigilantibus et non dormientibus tempora soccurrunt".

«Voglio ricordare che l'edificio del nuovo "Volta" ebbe il Comune di Trieste come committente, poi passò in proprietà alla Provincia di Trieste. E qui vi è da rilevare una precisa responsabilità dell'Amministrazione comunale dell'epoca, perché i danni che l'amianto provoca alla salute erano noti già al tempo della costruzione del "Volta" ed era nota la pericolosità dell'Amosite applicata a spruzzo come è avvenuto al "Volta". E comunque il lavoro di ricopertura dei soffitti delle officine, laboratori e palestre del "Volta" fu mal fatto e non certamente a "regola d'arte" come richiede l'art. 1660 del Codice civile. Perché se il lavoro fosse stato fatto a "regola d'arte" l'impasto di amianto che copre i soffitti del "Volta" non si sfregolerebbe provocando caduta di polveri come invece avviene.

«Tornando alle caratteristiche dell'amianto ed alla sua accertata pericolosità, ripeto che il materiale che ricopre i soffitti del "Volta" è Amosite, forma di amianto leggerissimo, sottile, aghiforme e quindi di facile assimilazione da parte del corpo umano. Per di più questo materiale è stato applicato a spruzzo, forma di applicazione questa che, per la sua pericolosità, è stata vietata in molti paesi, ultimo dei quali la Francia (dal 25 luglio 1977).

«E' noto ormai da cinquant'anni che coloro che si trovano a manipolare l'amianto possono contrarre l'asbestosi, malattia che porta alla riduzione progressiva delle capacità respiratorie. Inoltre da qualche lustro si è scoperto che le polveri d'amianto possono provocare una forma tumorale denominata mesotelioma pleurico: malattia, questa, di lunga latenza, difficilmente riscontrabile con esami clinici e schermografici.

«Fra tutte le polveri d'amianto la più pericolosa è quella che proviene dall'Amosite spruzzata per la sua particolare struttura fisica, essendo questa leggerissima, sottile e aghiforme (e i soffitti del "Volta" sono ricoperti di Amosite spruzzata).

«Ma volendo fare un discorso più completo sull'inquinamento da amianto e quindi sulla necessità di tutela dell'ambiente, bisogna allargare il discorso a tutte le fibre minerali, perché sarebbe il colmo eliminare per certi usi l'amianto per sostituirlo con altri prodotti altrettanto nocivi, anche se la loro nocività non è ancora ufficialmente riconosciuta, trattandosi di prodotti introdotti da poco sul mercato, ma che presentano caratteristiche fisiche similari all'amianto.

«Ricordo che la pericolosità dell'amianto è nota perché è da duemila anni che viene usato e negli ultimi cinquant'anni sono state scoperte e studiate le malattie che da esso derivano. A tale proposito ricordo ancora che l'asbestosi e il mesotelioma pleurico sono malattie a lunga latenza e può benissimo accadere che altre fibre minerali di recente scoperta siano altrettanto nocive, solo che non si è potuta evidenziare ancora la loro pericolosità.

«E' risaputo che tutte le sostanze che provocano una variazione dell'aria atmosferica danneggiano la salute dell'uomo e volendo limitare il discorso alle fibre minerali, si sente pressante la necessità, a tutela della salute dei cittadini, di una legislazione che fissi in cifre i massimi ammissibili tollerabili sia per la lavorazione sia per l'uso di fibre minerali.

«In molti campi al momento attuale le fibre minerali sono insostituibili e quindi, tenendo conto di questo fatto, vi è la necessità di introdurre una precisa normativa a tutela di coloro che con queste sostanze vengono a contatto, e in ultima analisi di tutta la collettività.

«A titolo di curiosità ricordo che tutti i ferodi dei freni e i dischi delle frizioni delle automobili sono di materiale di amianto, come di amianto, più precisamente di amianto-cemento, le coperture dei tetti di molti edifici. E' stato sollevato il dubbio che le frenature delle automobili liberassero amianto dai ferodi e dalle frizioni e che le lastre di copertura dei tetti di cemento-amianto, sgretolandosi sotto l'azione del tempo, rilasciassero l'amianto del composto. E' stato fatto, anni fa, in proposito, uno studio riferito alla città di Milano e i risultati sono stati, per fortuna, confortanti.

«Ritornando al problema di cui ci occupiamo è mia opinione che il rivestimento dei soffitti del "Volta" deve essere rimosso al più presto. A proposito dell'asportazione dell'amianto, questo dovrà poi essere filtrato per evitare che le fibre una volta asciutte (è noto che l'amianto deve essere asportato con un metodo a umido per evitare polveri) non abbiano a disperdersi, col tempo, in luogo diverso da quello dell'ubicazione originale.

«Invito quindi la giunta provinciale, per il tramite delle "Segnalazioni", a tenere conto dei suggerimenti espressi e a operare con maggior sollecitudine di quella dimostrata in questo recente passato per la soluzione del problema dell'amianto al "Volta". Aldo Debelli, consigliere provinciale del MSI-DN».

PER I RIMANDATI
RIPETIZIONI ESTIVE
in tutte le materie, per scuole di ogni ordine e grado

PER I RESPINTI
RECUPERO ANNI
(medie - ragionieri - geometri - magistrali - licei).

PER CHI DESIDERA CAMBIARE INDIRIZZO DI STUDI
LICEO LINGUISTICO
Legalmente riconosciuto

E. FERMI
TRIESTE — Via Coroneo 1 — Telef. 732042

FERIE 77
ZERIAL SPA
LA GABBIA
TRIESTE - VIALE XX SETTEMBRE 36 - TEL. 79.39.10
in ferie dal 17/7 al 31/7

OCCASIONISSIMA
al
POMODORO
via Dante 4
Sconti scontissimi
Tutto per la moda giovane
Venite a visitarci

AGOSTO:
in viaggio con l'UTAT

ALL'ESTERO:
VIENNA — 11/15 agosto, 17/21 agosto, 24/28 agosto, 31 agosto / 4 settembre
POLONIA (circuito in autopullman Varsavia - Cracovia - Breslavia - Lodz) — 7/15 agosto
ROMANIA - BULGARIA - TURCHIA — 7/21 agosto
GERMANIA ROMANTICA e NAVIGAZIONE sul RENO — 9/15 agosto
PRAGA - VIENNA - BUDAPEST — 9/19 agosto
SALISBURGO - MONACO — 11/15 agosto
PARIGI in aereo da RONCHI — 11/15 agosto
HELSINKI - LENINGRADO - MOSCA — 11/18 agosto
BUDAPEST, la capitale sul Danubio — 12/15 agosto, 13/16 agosto, 30 agosto / 4 settembre
CROCIERA in DALMAZIA e CORFU' con la m/n «JEDINSTVO» — 13/20 agosto
CIRCUITO DELLA SPAGNA — 27 agosto / 10 settembre
GROSS GLOCKNER (Gran Campanaro) — 13/15 agosto
LAGHI e CASCATE DI PLITVICE — 13/15 agosto
PRAGA, la Città d'Oro — 13/18 agosto, 23/28 agosto
CIRCUITO DELL'AUSTRIA — 14/21 agosto
LENINGRADO e MOSCA — 18/28 agosto

UTAT VIA IMBRIANI 11 - TELEFONO 767831
GALL. PROTTI 2 - TELEFONO 68311

SEGNALAZIONI

I raduni e i morti

«Nel 1967, lassù, ai margini della città, a Basovizza, è già stato organizzato il primo "raduno partigiano internazionale ecc. ecc." ("internazionale": intendi "partigiani comunisti di qua e di là"; gli altri, i partigiani non comunisti, assenti). E allora ho scritto e oggi ripeto: ognuno si faccia i raduni che vuole, come e quando e dove vuole. Ma i vivi che programmano raduni devono rispettare i morti che non possono parlare e gli ancora vivi che piangono i loro morti.

«Nel corso della storia dell'umanità "valori" sono sorti, illanguiditi, risorti, tramontati. Ma in tutti i tempi, dalla preistoria, presso tutti i popoli, e oggi anche presso quelli che si fanno vanto di ateismo ufficiale (il che non impedisce che mandino i loro rappresentanti in Vaticano a chinare il capo davanti al Papa, ma, si sa, la "politica" è un'altra cosa...), il rispetto dei morti è stato sempre un "valore" sentito, vissuto, sofferto.

«A Basovizza migliaia di triestini hanno, in quella foiba, sepolti i loro morti, trucidati perché colpevoli di non voler Trieste e l'Istria sottratti — l'Istria purtroppo lo è stata — all'Italia. E il raduno ha riunito "veterani" che trent'anni or sono son venuti nella nostra città a imporre "quaranta giorni" proprio a Basovizza, dove centinaia e centinaia di infelici hanno vissuto nell'ultimo istante della loro vita gli attimi più terrificanti.

«Nel luglio 1967 ho già scritto, oggi riscrivo: chi ha organizzato il raduno doveva avere la sensibilità di evitare quel luogo, chi ha concesso il permesso doveva informare gli organizzatori che il raduno era fuori posto in una zona sacra al dolore dei familiari, degli amici, dei tanti assassinati. Potevano farlo allo stadio, presso la Risiera, tempio di reverente comune ricordo di concittadini nostri e loro massacrati dallo stesso nemico, povere vittime dello stesso odio.

«I ragazzi di trenta, venti, dieci anni fa, oggi uomini, i ragazzi di oggi, uomini di domani, fra i quali proseguo il mio compito, come consegna lasciatami da mons. Marzari (che, maggio 1945, presidente del Comitato di Liberazione Nazionale, per miracolo sfuggito alle grinfie naziste, ha evitato la foiba solo perché amici alleati riuscirono con una autoambulanza ventolante bandiera americana a trafugarlo, con altri, oltre Isonzo ed egli andò a Roma, a Parigi, con Bartoli, a difendere le nostre terre "a viso aperto" meritandosi dal "migliore", Togliatti, l'appellativi di "quel prete matto"), quanti mi conoscono, mi praticano, possono testimoniare che non hanno mai sentito dalle mie labbra parole di esortazione ad inimicizie, ad ostilità, ad odi: pur affermando schiettamente i diritti dell'Italia su quanto le è stato strappato in forza del "Vae victis" di Brenno, sempre ho esortato ed esorto a superare gli "steccati" che possono sorgere per esasperato sentimento religioso, nazionalista, sociale, ideologico.

«Ma come io rispetto i sentimenti degli altri ho il diritto-dovere di esigere che gli altri rispettino i miei, i nostri, il non ancora spento dolore di quanti piangono pur oggi i cari scomparsi in quegli tremendi anni, la cui torbida tragica eco risuona anche nelle sofferte pagine della "Miglior vita" del Tomizza, e che per noi, qui a Trieste, è raffigurato, tristemente riassunto, nella gelida pietra che ricopre la foiba di Basovizza.

«Ripeto e concludo: quel raduno, con le sue musiche, con i suoi canti, con i suoi discorsi, con la sua allegria, lassù, è stato fuori posto, nelle vicinanze di quella "tomba". Guerrino Travan, partigiano Corpo volontari libertà di Trieste (Brigata "San Giusto"), direttore della "Repubblica dei ragazzi"».

I cinquant'anni dell'Unitalsi: un ringraziamento

«Care "Segnalazioni", a mezzo vostro vorremmo ricordare che l'Unitalsi celebra quest'anno il suo 50.mo anniversario.

«In questa bella ricorrenza, riconoscenti ringraziamo la direzione e tutti i suoi collaboratori: i dottori Segata, Rovatti e Vlach nonché il nostro assistente spirituale don Giorgio Giurissi, che per tanti mesi, in silenzio e con sacrificio, preparano e organizzano alla perfezione i pellegrinaggi a Lourdes e Loreto per i nostri cari ammalati che in questa grande famiglia trovano tanto amore e carità cristiana.

«Ad essi infondono fede e coraggio lasciando nei loro cuori riconoscenti un meraviglioso ricordo delle funzioni religiose, delle belle giornate trascorse assieme agli amici, sorelle e barellieri, anche giovanissimi, che ritornano anche loro certamente stanchi, ma più sereni dopo essersi prodigati con abnegazione in un'opera tanto preziosa.

«Un grazie particolare all'Arcivescovo mons. Santin, a don Ettore e a tutti gli altri sacerdoti». Lettera firmata a nome dei pellegrini di Lourdes e Loreto.

Il giusto riferimento

«Caro direttore, nel resoconto della seduta del Consiglio regionale del 29 luglio mi si attribuiscono alcune frasi conclusive che rispecchiano in modo inesatto il mio pensiero. Trattandosi di affermazioni che sono state pubblicate dal suo giornale tra virgolette, la prego di voler prendere nota, per doverosa precisazione, che una frase da me pronunciata non era, come erroneamente scritta "...nella convinzione che l'attuale momento ricalca quello attraversato dal Paese nel 1945, all'uscita dalla resistenza..." bensì "...parte del territorio della nostra regione rassomiglia all'Italia del 1945, alla uscita dalla resistenza".

«Il senso ed il confronto appaiono chiari ed evidenti per chiunque abbia visto i paesi terremotati del Friuli; non era assolutamente mia intenzione riferirmi, con questo inciso al momento politico che stiamo attraversando.

«Con l'occasione, confidando in una cortese rettifica, voglia gradire i miei più cordiali saluti. Sergio Coloni».

Visita psicotisica

L'ufficio stampa del commissariato del Governo scrive: «Con riferimento alla nota apparsa sulle "Segnalazioni" il 28 luglio de "Il Piccolo" a firma del sig M.V., la Prefettura di Trieste precisa che la sventurata signora Licia Ferrara rimasta vittima nell'incidente stradale avvenuto il 18 luglio sulla costiera, come tutti quelli che vengono ricoverati all'O.P.P., venne sottoposta, nel gennaio scorso, per iniziativa della Prefettura medesima, a visita della Commissione Medica Provinciale per accertare se fosse ancora in possesso dei requisiti psicofisici per la guida degli autoveicoli e l'accertamento si concluse con esito favorevole per la interessata».

Mini-assegni del '44 stampati a Trieste

«Care "Segnalazioni", ho sentito alla radio, domenica 24 luglio, che gli assegni messi in circolazione in sostituzione delle monetine metalliche negli anni 1944-'45 e stampati da Smolars, hanno ora molto valore. Non avendo inteso bene la trasmissione, prego se c'è qualcuno che può dirmi dove posso rivolgermi per un'informazione precisa, dato che credo d'essere in possesso di alcuni Grazie». Lettera firmata.

LE ORE DELLA CITTA'

La Patrona di Ceppi

I cittadini nativi od originari di Ceppi festeggiano domenica 7 agosto la Madonna della neve, insieme all'altra gente del Comune di Fontole e luoghi vicini, con una messa alle 17.30 nel santuario di Monte Grisa e successiva riunione conviviale in Carso. Informazioni e prenotazioni: telefonare al 758031 o 821830, oppure nelle ore d'ufficio al 795293.

Circolo «G. Calegari»

La Sezione escursionistica del Circolo «Calegari» ha programmato per domenica 7 agosto una gita ai Laghi di Fusine in Val Romana con visita al Parco nazionale. La partenza da piazza Oberdan alle ore 7. Le prenotazioni si accettano seralmente in sede via S. Francesco 34. La quota di partecipazione è fissata in lire 3500 per i soci e in lire 4000 per i simpatizzanti essendo prevista la colazione dal sacco.

Soggiorni a Lignano

riservati agli iscritti al sindacato. L'ETSI - CISL di Trieste informa che sono ancora disponibili per agosto degli appartamenti a Lignano Sabbiadoro, via S. Spiridione 7, tel. 68992.

Fantasie estive

Per vestiti da donna. Recenti arrivi. Prezzi di una volta. Disegni e colori nuovissimi. Magazzino Stoffe Inglesi di Messinovich, via San Nicolò 22.

Messinovich

Presso il Magazzino Stoffe Inglesi e la Casa dell'Impermeabile, in via San Nicolò 22. Un invito per gli interessati che vogliono acquistare bene e a prezzo giusto.

Camiceria Moderna

Saldi di fine stagione. Approfittate! Via Mazzini 40 angolo via San Lazzaro. Negozio aderente al «T Club».

Libri nuovi alla Civica

La direzione della Biblioteca comunale «A. Hortis» comunica di aver acquistato i seguenti volumi: Dizionario dei filosofi - Ed. Sansoni; Le Corbusier (Charles-Eduard Jeanneret) - (Opere e progetti) - A cura di Willy Boesiger; Paolo Petazzi: Alban Berg - La vita, l'opera, i testi musicati; Franco Fortini: I poeti del Novecento; Gleb Struve: Storia della letteratura sovietica - Da Lenin a Stalin; Moshe Dayan: Storia della mia vita; Franklin Delano Roosevelt - Winston Churchill: Carteggio segreto di guerra; Biagio Marin: Stelle cagiùe.

Segretari comunali

Con D.M. 4-7-77, pubblicato sulla Gazzetta Ufficiale n. 196 del 19 luglio, è stato indetto un concorso per l'assegnazione di 210 borse di studio per la frequenza di corsi per aspiranti segretari comunali (anno accademico 1977-78). Requisiti essenziali: 21.o anno al 31-3-1978; non superati i 31 anni al 4-7-1977; militesenti; diploma di laurea in giurisprudenza o equipollente. La domanda, su carta bollata, diretta al Ministero dell'Interno, deve essere presentata alla Prefettura di residenza o spedita a mezzo raccomandata r.r. entro il 15 agosto '77. Per ogni ulteriore informazione, rivolgersi presso la Prefettura di Trieste, stanza n. 73.

Aperta per ferie

Come tradizione, la *Pellicceria Chiarato*, viale XX Settembre 3, non chiude per ferie. Scegliete adesso le pelli, il nostro laboratorio artigiano durante le vostre vacanze creerà la pelliccia.

La Pellicceria Chiarato

ricorda che ancora per il mese d'agosto il proprio laboratorio artigiano di viale XX Settembre 3, è a disposizione per custodia, pulizia, riparazioni, rimesse a modello di pellicce.

Soggiorni, in montagna

riservati agli iscritti al sindacato. L'ETSI - CISL di Trieste comunica che sono ancora liberi alcuni soggiorni in varie località di montagna. (Sappada, Val Badia, Val Pusteria). Via S. Spiridione 7 tel. 68992.

Fulvio Bacchelli

è *anche* l'insegna di una ditta. Specializzata. Fulvio Bacchelli ha scelto collaboratori «inesorabili»: desidera infatti proporre ai clienti solo prodotti altamente qualificati, a prezzi di netta concorrenza. Via Machiavelli 3.

Gita della XXX Ottobre

Domenica prossima, con partenza alle 6 da piazza Oberdan, gita a Collina con due itinerari: uno escursionistico (lago Volaia, passo Giramondo, lago di Bordaglia, Pierabec) e uno alpinistico, (sentiero Spinotti, monte Coglians — m 2780 —, rifugio Marinelli, Collina). Programmi e iscrizioni presso la sede del CAI XXX Ottobre, via S. Pellico 1, tel. 68795.

Tendaggi

Con prezzi convenientissimi, in vasto assortimento. Interpellateci prima di comperare altrove. Magazzino Stoffe Inglesi di Messinovich, via San Nicolò 22.

Rosjo Cohen

Galleria Tergesteo, abbigliamento e calzature di lusso, informa la gentile Clientela che è in corso una «vendita straordinaria» di tutti i modelli delle collezioni «Primavera-Estate '77», con sconti del 30 - 40 - 50%.

Il videoporta

non è esattamente il videocitofono. Se abitate in una villetta, o in una casa isolata, chiedete a *Fulvio Bacchelli* cos'è il videoporta. Vi interesserà. Via Machiavelli 3.

La Bomboniera

comunica ai suoi affezionati clienti che, dopo la breve pausa di luglio, riprenderà la sua attività il giorno martedì 2 agosto.

L'appello per il CCA

Quanti volessero rispondere concretamente all'appello a favore del Circolo della cultura e delle Arti sottoscritto da settanta esponenti della cultura italiana e pubblicato il 26 luglio, possono indirizzare il proprio contributo — nel presente periodo di chiusura estiva degli uffici di segreteria del sodalizio — alla sede centrale della Cassa di Risparmio di Trieste sul conto 924/O intestato al Circolo della cultura e delle Arti, piazza Verdi 1. La segreteria del CCA riprenderà la sua attività al 26 agosto.

Comunità di Verteneglio

La Comunità di Verteneglio ha in programma una simpatica iniziativa nell'ambito degli annuali festeggiamenti in onore di San Rocco, compatrono della località istriana. Una rappresentanza di concittadini sarà infatti in visita domenica 21 agosto all'azienda vitivinicola di Italo Del Bello, a Gorgo al Monticano. Nella chiesetta dell'azienda mons. Stefano Sissot celebrerà una messa. La partenza dell'autocorriera avverrà alle ore 13.30 da piazza Oberdan. Sono aperte sin d'ora le prenotazioni presso l'Associazione delle Comunità istriane, in via Zudecche. Poiché i posti sono limitati, quanti desiderano essere della comitiva devono darsi in nota entro lunedì prossimo 1.o agosto.

Rosi al Salone Luciano

Da oggi l'équipe del *Salone Luciano* di corso Italia 21 si avvale di una nuova collaboratrice: Rosi.

FD sint stereo

Aridissime sigle degli anni Settanta. Meglio parlare di impianti di filodiffusione con sintonizzatore stereo, per ricevere impeccabilmente i programmi stereofonici delle radio libere. Li potrete sentir funzionare da *Fulvio Bacchelli*, in via Machiavelli 3. E ne rimarrete entusiasti.

Stereo in auto

Se ne parla da parecchi anni. Oggi finalmente se ne può parlare... a testa alta. La ditta *Fulvio Bacchelli* è infatti orgogliosa di proporre delle novità in tema di apparecchi stereo per automobile, di qualità veramente sorprendente. Via Machiavelli 3.

Estraibile

E' dell'«Autovox» la novità estraibile di autoradio con giranastri stereo, soppressore automatico di disturbi, e modulazione di frequenza stereo. Un gioiello a un prezzo allettante. *Fulvio Bacchelli*, via Machiavelli 3.

Erboristeria S. Andrea

Ricette d'antica erboristeria; erbe e piante medicinali. Piazza Venezia 2, tel. 64905.

Levi's jeans

Originali americani e camicie a prezzi giusti! *Casa dell'impermeabile*, via San Nicolò 22.

Tommasini Sport Boutique

Saldi! Saldi! Saldi! Saldi! Saldi! Via Mazzini 37-39.

Terremoto in Jugoslavia

L'Osservatorio Geofisico Sperimentale di Trieste ha registrato, l'altra sera, con inizio alle ore 23 55'33"3 (ora legale), una scossa sismica distante 280 chilometri dalla stazione sismologica situata a Borgo Grotta Gigante, sull'altopiano triestino, in direzione Sud-Est. Si ritiene che l'epicentro si trovi a circa 60 chilometri a Nord-Est della città jugoslava di Knin, in Bosnia. La magnitudo è stata calcolata in quattro gradi della scala Richter.

Antifurto

In apparecchiature antifurto impianti d'allarme per ogni necessità (casa, negozio, ufficio, auto, barca, roulotte) la ditta *Fulvio Bacchelli* s'è specializzata a fondo. Se avete qualche problema in questo senso, lo potrete risolvere in modo brillante ed economico (perché definitivo) interpellando *Fulvio Bacchelli*, via Machiavelli 3.

VENDITE GIUDIZIARIE
fallimentari ereditarie volontarie

Martedì ore 16 asta

In via Vittorino da Feltre 2: televisore Philips e giradischi 4 velocità a qualsiasi prezzo.

Giornalmente senza aste

In piazza Goldoni 1 e via Vittorino da Feltre 2: mobili nuovi, articoli arredamento a prezzi di fabbrica.

Sabato ore 16 asta

In via Ananian 2: mobili abitazione a qualsiasi prezzo.

VENITE IN CECOSLOVACCHIA!

Vi invita il Comitato Governativo per il Turismo di Praga
Storia - cultura - gastronomia
Alberghi confortevoli di ogni categoria - assistenza stradale e agevolazioni per il carburante
Informazioni:
CEDOK - Via Bissolati 33, Roma
CSA - Via P. da Cannobio 5, Milano

BALLO DEI CANOTTIERI

A BARCOLA

Sabato 6 agosto presso la sede estiva del C.M.M. Nazario Sauro con la collaborazione del C.C. Saturnia e della S.C. Nettuno si terrà il tradizionale ballo dei canottieri con inizio alle ore 21.

Ad avvenuto esaurimento del primo viaggio l'U.T.A.T. organizza una
II MINICROCIERA
per giovedì 18 agosto a LUSSINO
Prenotazioni: Uffici U.T.A.T. Via Imbriani n. 11 Galleria Protti n. 2

INCREDIBILE MA VERO!

Pantaloni gabardine	L. 2.500
Pantaloni corti	L. 500
Vestiti donna	L. 2.500
Vestiti uomo	L. 19.900
Maglie uomo - donna	L. 1.000
Maglie donna	L. 500
Completi donna	L. 10.000

20% — 50%
SU TUTTA L'ALTRA MERCE

CRAZY JEANS
IN ESCLUSIVA CON SCONTI SPECIALI

DOVE?
da NORCIA
via Mazzini 23
Viale XX Settembre 21
via Timeus 4

DOMANI SI INAUGURA LA MOSTRA ALLA MARITTIMA

SENZA ETÀ IL FASCINO DEI VECCHI CARTELLONI

Bella serie di nomi accanto a quello del maestro triestino che figura nel titolo della manifestazione «Dudovich & C.»

Il fascino discreto del vecchio cartellone — suadente e spesso romantico strumento di comunicazione pubblicitaria — si appresta a rivivere e ad esercitare una volta di più il suo richiamo, anche sugli esponenti di una generazione come la nostra, smaliziata e stordita da una pubblicità sempre meno occulta e sempre più nevrotica. L'occasione di questo «revival» è offerta dalla già annunciata mostra dei cartellonisti triestini, che s'inaugura domani alle 19 alla Stazione Marittima, e alla quale il pubblico potrà accedere da martedì (orari 10-13 e 16-20).

Il «titolo» della rassegna, «Dudovich & C.», fa riferimento a quello che rimane il più prestigioso cartellonista triestino (e italiano), ma il ventaglio di nomi e di opere proposti al pubblico è assai ampio, e consente di scoprire o di riscoprire numerosi pittori e grafici locali (anche di larga fama) che al manifesto si sono dedicati — con maggiore o minore continuità — tra gli ultimi anni dell'Ottocento e la fine degli anni '30. Tra i «pionieri», ad esempio, sarà curioso e istruttivo ritrovare le isolate «performances» pubblicitarie di pittori assai noti, quali Bruno Croatto (un manifesto del 1902 per il Teatro Verdi), Alfredo Tominz (due opere per la Società delle corse al trotto), Carlo Wostry e Renato Mayer-Grego.

Numerosi anche gli autori «minori», finora trascurati o relegati nel dimenticatoio: a cominciare da due cartellonisti-artigiani, Giuseppe e Pollione Sigon, rispettivamente padre e figlio, lungamente attivi alla «Modiano» e interessanti per l'ingegnoso eclettismo e la profonda conoscenza del «mestiere» che traspare dalle loro opere. Un capitolo a sé, nell'ambito della rassegna, è dedicato a Giulio Toffoli, pittore e decoratore triestino che, negli anni '20 e '30, operò intensamente a Parigi, nel clima dell'Art déco (oggi tornata di moda, nella scia del rinnovato interesse per il Liberty).

Il «percorso» della mostra — negli intenti dei suoi curatori, Roberto Curci e Vanja Strukelj — dovrebbe appunto consentire di seguire passo passo l'evoluzione dell'arte del manifesto, dai tempi del Liberty fino all'affermazione del Novecento italiano e agli influssi di movimenti d'avanguardia, quali il futurismo e il cubismo. In tal senso, particolare interesse rivestirà l'ultima sezione della rassegna, che proporrà alcune prove grafiche realizzate, nei primi anni '30, da seguaci delle avanguardie quali Claris, Corva e Crali: non trascurando l'apporto (di idee più che di opere) fornito da Giorgio Carmelich, il geniale artista scomparso nel 1929, ad appena 22 anni di età.

L'equo canone visto dalla Cisl

Equo canone e situazione politica sono i problemi affrontati dalla Fim-Filca-Cisl. Per quanto riguarda il primo punto, si auspica che la Federazione unitaria Cgil-Cisl-Uil provinciale promuova un dibattito all'interno del movimento, attraverso assemblee nei posti di lavoro, rendendosi necessaria una normativa transitoria che preveda un collegamento anche al reddito percepito soprattutto per quegli strati sociali a basso reddito, e in particolare pensionati e famiglie numerose.

Nello stesso tempo — si è affermato — va perseguita la riunificazione sotto un unico centro di controllo e di vigilanza amministrativa dell'intero patrimonio di edilizia pubblica e parapubblica (Iacp, enti mutualistici, ecc.), la revisione degli eventi diritto in relazione ai patrimoni ed ai redditi degli inquilini esistenti, per assicurare soltanto a quelli a reddito basso o medio l'utilizzo degli alloggi. Ovviamente — si rileva — l'introduzione dell'equo canone va collocata nel contesto dell'attivazione di un piano complessivo l'intervento decennale, del potenziamento dell'intervento pubblico nella politica della casa e della riforma definitiva del regime dei suoli.

I metalmeccanici e gli edili della Cisl valutano quindi come fatto positivo l'accordo programmatico raggiunto fra i partiti dell'arco costituzionale, in quanto «oltre a chiudere una fase di precarietà politica che indeboliva l'azione rivendicativa del sindacato nei confronti del suo principale interlocutore politico, individua nell'intesa democratica uno strumento attraverso il quale superare i limiti ed i ritardi che hanno caratterizzato finora l'iniziativa politica».

Sottufficiali per l'Esercito

E' stato indetto un arruolamento volontario nell'esercito per le varie categorie di allievi sottufficiali, che frequenteranno il trentasettesimo corso presso la scuola di Viterbo.

Tale arruolamento dà la possibilità agli idonei di percorrere la carriera del sottufficiale o di pervenire a una sistemazione passando successivamente all'impiego civile, ai sensi delle disposizioni in vigore.

La domanda deve essere presentata entro il 10 agosto prossimo.

Concorso a un posto di psichiatra assistente

La Provincia ha indetto un pubblico concorso per titoli ed esami a un posto di medico psichiatra assistente per i propri servizi di igiene mentale (ruolo del personale sanitario, carriera direttiva).

La presentazione delle domande, in carta bollata da 1500 lire indirizzata al presidente della Provincia, dovrà avvenire entro il 28 ottobre prossimo.

Uno dei più validi manifesti di Leopoldo Metlicovitz: è esposto alla mostra promossa dall'Azienda di soggiorno e turismo

UNA SENTENZA DEL TRIBUNALE AMMINISTRATIVO REGIONALE

Vane in tema di licenze le contestazioni tardive

Respinto un ricorso contro il divieto di vendere alcuni generi in un pubblico locale perché presentato dopo il termine dovuto

Interessa l'intera categoria dei pubblici esercenti la sentenza pronunciata dal T.A.R., Tribunale Amministrativo Regionale, su un ricorso contro la Regione e il Comune.

All'interessata, titolare di un bar, era stata negata dal sindaco l'autorizzazione ad estendere la licenza di vendita al pubblico di alcuni generi (marmellata, miele, caffè, ecc.). Contro il diniego del sindaco, fu presentato ricorso gerarchico al Comitato provinciale di controllo, il quale lo ha respinto ed è proprio questa decisione del Comitato che è stata contestata davanti al T.A.R.

Il Tribunale Amministrativo, che ha emesso più di una decisione favorevole sui ricorsi di commercianti contro dinieghi di licenza o della sua estensione ad altre voci, in questo caso particolare ha dichiarato il ricorso inammissibile, perché l'interessato avrebbe dovuto — come si legge nella sentenza — ricorrere, a suo tempo, contro il «silenzio-rifiuto» del Comitato, ossia entro 60 giorni a decorrere dalla data in cui erano trascorsi i 90 giorni prescritti dalla legge 24-11-1971, n. 1199, dalla presentazione del ricorso gerarchico al Comitato.

Il provvedimento del Comitato, intervenuto oltre i 90 giorni dal deposito del ricorso gerarchico, contenente una statuizione di rigetto, deve — precisa il T.A.R. — «considerarsi giuridicamente irrilevante ed insuscettibile d'autonoma impugnazione, in quanto viene a consolidare una situazione già determinatasi con il provvedimento originario».

Il Tribunale chiarisce altresì che non è negato ai Comitati di decidere i ricorsi amministrativi dopo il decorso dei 90 giorni dalla loro presentazione. Solo che «se la decisione è di accoglimento avrà l'effetto di far cessare la materia del contendere «del ricorso giurisdizionale pendente presso il T.A.R.; se, invece, è di rigetto, è da considerarsi «inutiliter datam», ossia emessa inutilmente agli effetti della sua impugnazione, in quanto ciò che deve essere impugnato in tempo davanti al T.A.R. è il cosiddetto «silenzio-rifiuto» che si forma — quando la decisione tarda — nel novantesimo giorno dopo la presentazione del ricorso gerarchico del pubblico esercente al Comitato.

Fiscalizzazione degli oneri sociali per pubblici esercizi

L'Associazione esercenti pubblici esercizi (Fipe) informa che la Camera dei deputati ha approvato in via definitiva il disegno di legge riguardante l'estensione della parziale fiscalizzazione degli oneri sociali (già disposta per il settore industriale manifatturiero con legge n. 102 - 1977) anche agli alberghi e ai pubblici esercizi. Il provvedimento dovrà ora essere pubblicato sulla Gazzetta Ufficiale. La segreteria dell'associazione di categoria (piazza Silvio Benco 4) si riserva ogni ulteriore, tempestiva comunicazione non appena il provvedimento sarà divenuto legge dello Stato.

Incontro alla Dogana con sindacalisti

Si sono incontrati nella sede della circoscrizione Doganale, i rappresentanti della federazione Unitaria Cgil - Cisl - Uil (Burlo, Calvi, Degrassi, Trebbi) accompagnati dai rappresentanti delle Confederazioni nella categoria (Sciortino e Onor) con il capo della Circoscrizione doganale, Allegro.

Nel corso dell'ampia discussione sono stati trattati i gravi problemi della circoscrizione doganale di Trieste con particolare riferimento alle dogane di confine e alla necessità di una maggiore efficenza e funzionalità dei servizi, all'inserimento del personale di nuova nomina e ai problemi dei Punti Franchi.

Le organizzazioni sindacali hanno preso atto della disponibilità dell'Amministrazione doganale ravvisando nel contempo la indizionabilità della soluzione dei complessi problemi che coinvolgono tanta parte dell'economia cittadina, e si sono fatti carico di ricercare, a brevissimo termine, soluzioni atte a trasformare le strutture doganali per renderle più adeguate ai servizi istituzionali che le sono propri.

A tal fine la Federazione Unitaria ha preannunciato un convegno fra tutte le istanze interessate.

Cresce ad Amaro la scuola donata dalla Round Table

Sono già in una fase piuttosto avanzata i lavori di costruzione della nuova scuola elementare di Amaro in Carnia, donata dall'associazione Round Table Italia con l'aiuto di numerose Tavole straniere.

Il presidente nazionale del sodalizio Pietro Blondi e il presidente della Tavola di Trieste, Alfredo Samaritan, già la scorsa estate avevano informato l'amministrazione comunale di Amaro, dell'intendimento di ridare a questo piccolo Comune duramente colpito dal terremoto, le scuole elementari.

Reperiti i fondi necessari, la Round Table ha affidato i lavori all'Impresa Belloni di Reggio Emilia, incaricando due suoi tecnici soci di Trieste, l'ing. Tullio D'Angelo e il geometra Giorgio Tomasetti, di seguire e controllare l'aspetto tecnico dell'esecuzione dei lavori sul cantiere.

L'edificio, un prefabbricato a carattere definitivo, comprenderà cinque aule, biblioteca, sala insegnanti, segreteria, ambulatorio medico e un vasto atrio da adibire ad aula magna per manifestazioni e rappresentazioni. Si tratta di una costruzione moderna e funzionale che rappresenta un altro significativo passo avanti nel cammino della ricostruzione.

SICILIA
in aereo 5-12 settembre
PATERNITI VIAGGI
Corso Cavour n. 7

UN CONVEGNO SUL PARCO MARINO DI MIRAMARE

Non fra le più gravi le malattie del Golfo

Si dà molto risalto all'inquinamento delle nostre acque perché qui il fenomeno è studiato meglio che non altrove

Il 5.o aniversario di fondazione del Parco marino di Miramare ha visto riuniti studiosi ed esperti di biologia marina per discutere sul significato e sulle prospettive dell'istituzione nelle attuali condizioni di inquinamento del mare. L'iniziativa è stata assunta dal Gruppo aziendale del Lloyd Adriatico e la tavola rotonda si è tenuta in occasione della mostra filatelica «Mondo sommerso» all'Hotel Palace di Grignano.

Moderatore e animatore della riunione il dott. Barison, erano presenti, accanto ai rappresentanti del Parco Marino di Miramare — cap. Bussani, dott. Vianello e dott. Franco — il prof. Masetti, il prof. Ghirardelli, il dott. Specchi dell'Università di Trieste e il dott. Dolce del Museo di Storia Naturale.

Dopo una breve quanto appassionata introduzione del capitano Bussani, gli studiosi hanno svolto le loro relazioni sul tema della serata, l'inquinamento del mare in generale ed in particolare del Golfo di Trieste. Il prof. Mosetti, direttore dell'Istituto di Mineralogia della nostra Università, ha messo in rilievo le lontane origini dell'inquinamento, dovuto già all'arginamento dei fiumi ed al conseguente incremento delle torbide, con notevoli danni per la flora e la fauna marina, manifestando, tuttavia, un relativo ottimismo sulle capacità di autodepurazione del mare.

Il prof. Ghirardelli, direttore dell'Istituto di zoologia e anatomia comparata, non ha mancato di denunciare le carenze della ricerca scientifica in Italia in tema di inquinamento marino, mettendo contemporaneamente in guardia contro le pericolose semplificazioni e gli allarmismi ingiustificati, derivanti, sopratutto, da grave disinformazione scientifica. Di conseguenza anche i rimedi adottati in altre parti d'Italia, con l'installazione di costosi depuratori, non possono considerarsi risolutivi alla luce di tutte le implicazioni scientifiche, che è necessario tener presenti.

Il dott. Specchi, da parte sua, come esperto in studi sul «plancton» marino ha tracciato una panoramica della ricerca scientifica in tema d'inquinamenti marini nei vari Paesi del Mediterraneo, fra i quali la Francia si distingue per ricchezza di mezzi e serietà d'impegno. A un'osservazione del dott. Barison circa lo stato di inquinamento del Golfo di Trieste risultante da cartine pubblicate dalla stampa nazionale, che lo raffigurano come il più inquinato, il dott. Specchi ha dichiarato che il nostro golfo appare il più inquinato soltanto perché, a differenza di altre zone, forma oggetto di accurati studi e quindi i suoi aspetti patologici sono maggiormente noti.

La dott. Vianello del Parco Marino di Miramare ha preferito mettere l'accento sugli aspetti didattici del problema, lamentando l'insufficienza dei programmi scolastici, la conseguente disinformazone dei giovani, la scarsa preparazione della classe docente ad affrontare, in concreto, temi quali la vita della fauna marina locale e la sua preservazione in un ambiente minacciato da molteplici fattori negativi. Infine il dott. Dolce ha brevemente accennato all'inquinamento dei fiumi e delle altre acque interne, mentre non ha mancato di sottolineare l'ancora attuale funzione didattica di musei marini d'impostazione tradizionale.

All'esposizione della situazione del Golfo di Trieste e delle zone limitrofe, ha fatto seguito l'intervento dell'assessore comunale al turismo prof. Lanza. Dopo aver portato ai convenuti i saluti del sindaco Spaccini egli ha detto che l'ing. Spaccini è molto sensibile ed attento a questi problemi. Indi ha proposto un piano da attuarsi con sollecitudine per sopperire alle carenze del settore marino. L'assessore Lanza ha sollecitato tutti i presenti a continuare il lavoro iniziato in questa occasione assicurando tutto l'appoggio da parte dell'amministrazione civica, si farà interprete in sede regionale delle necessità illustrate dai convenuti.

L'incontro ha gettato le prime basi di una proficua collaborazione tra gli organi scientifici e politici a tutti i livelli perché siano risolti i problemi del nostro golfo che — com'è stato giustamente messo in risalto — non è il più «malato» ma quello i cui mali sono stati diagnosticati con maggior precisione.

Il convegno, svoltosi in un clima amichevole ed informale, si è concluso con un secondo intervento del cap. Bussani e con l'auspicio del moderatore dott. Barison che l'iniziativa possa ripetersi in un prossimo futuro, allargandosi alla partecipazione di studiosi stranieri.

Chiusa sino al 20 la Biblioteca Civica

Il comune informa che la Biblioteca Civica rimarrà chiusa al pubblico da domani al 20 agosto per la consueta revisione annuale e per la pulizia generale.

Concluso il soggiorno di giovani toscani

Si è concluso il soggiorno di studio a Trieste, organizzato dal «Centro del tempo libero» del Comune di Firenze in collaborazione con l'amministrazione provinciale di Trieste, avente come finalità, oltre lo studio geomorfologico del Carso, la conoscenza delle realtà economiche, socio-politiche e culturali locali.

Nel corso del mese si sono svolti incontri con enti ed organizzazioni pubbliche e private, con forze imprenditoriali e con i consigli di fabbrica.

Una nota della Provincia rileva con soddisfazione che le organizzazioni sindacali hanno presentato, nel corso di una riunione, un ampio quadro dei problemi dell'evoluzione economica triestina e del trattato di Osimo, e dei Comuni di Muggia, Duino-Aurisina, San Dorligo della Valle, Monrupino e Sgonico che hanno presentato un vasto panorama della realtà locale, richiamando momenti significativi della loro storia e cultura.

Durante un incontro conclusivo fra i rappresentanti della Giunta e gli animatori-educatori del gruppo sono stati valutati i risultati dell'esperienza e definite le prossime iniziative nell'ambito di una politica «che tende a favorire gli scambi culturali ed i contatti fra giovani provenienti da varie località».

Indennità ai disoccupati

Il pagamento dell'indennità di disoccupazione relativa al mese di luglio sarà effettuato nella sede di via Fabio Severo 46/1 dell'Ufficio del lavoro dalle 9 alle 11.30 dei seguenti giorni: domani, lunedì 1.o agosto per gli aventi diritto con cognomi da A a Cn; martedì 2, cognomi Co-G; mercoledì 3, cognomi H-O; giovedì 4, cognomi P-Sd; venerdì 5, cognomi Se-Z.

RASSEGNA DELLE GALLERIE

SOFIANOPULO

Nella sala d'arte «Mandracchio» dell'Azienda autonoma di soggiorno e turismo di Muggia, ha esposto il pittore Antonio Sofianopulo.

Una mostra, che, se guardata superficialmente o se si pretende di trovarvi immagini e significati della tradizionale pittura rappresentativa, può risultare di difficile lettura, lasciare perplessi o addirittura irritare. Quando la si veda invece nell'ambito delle poetiche della Nuova pittura e si cerchi magari di seguire il dialogo che sul catalogo Sofianopulo intreccia con Roberto Vidali, si evincerà chiaramente l'intenzionale assenza di progettualità, la rinuncia ad ogni riferimento attributivo ad una qualsivoglia forma di immagine e perfino il privilegiare le intenzioni rispetto alle soluzioni (e qui entra in gioco la componente concettuale) per una «presa di posizione contro tutta la precedente pittura rappresentativa». E allora? Nel dialogo di presentazione non ci si perita di parlare di «azzeramento». Azzeramento dell'immagine forse, ma non dell'operare artistico che si esplica come stesura di colore su qualsiasi supporto, vergine, o, meglio ancora, già trattato dalla manualità non estetica e perciò non «intenzionale», al fine di verificare nella storia la «sommatoria di racconti frammentari dell'esistenza» e la necessità di una «contaminazione da culture diverse» per un «allargamento del campo mentale».

Il bello è che la mostra può essere letta e, mi perdoni Sofianopulo, gustata come «pura pittura», anche di primo acchito, quando però si abbandoni il pregiudizio di rinvenirvi un'immagine significante nel senso tradizionale.

Il pittore interviene su tavolette di legno con una cromia spesso tenera ed accattivante in cui è facile rinvenire i ricordi informali, lasciando parte del legno allo stato naturale, denuncia, quasi didatticamente, il supporto (se non c'è progetto, c'è però progettualità come processo). L'avventura visiva si esalta su una tavola precedentemente usata per armare un muro in calcestruzzo (e qui, concettualisticamente, c'è perfino l'esplicazione verbale). I resti del cemento sul legno vengono confrontati con identico colore su carta e su tela con il risultato di una mimesi perfetta da «pare vero», solo che questa volta l'occhio si è appuntato su un frammento di realtà, che, una volta decontestualizzato, perde totalmente la sua identità, per cui tutta l'operazione diviene veramente «concettuale», ovverossia Sofianopulo opera sulle parole. In un altre dipinto lo stesso giallo è passato sulla tavola, sulla tela e sulla carta per verificare il rapporto tra colore, materia e supporto. Per non dire dello stesso colore a cera su tela, carta, malta e legno.

Sono tutte verifiche che lo spettatore deve fare con attenzione, ma, anche ad una lettura «impressionistica», la pittura di Sofianopulo dà soddisfazioni estetiche nel risultato finale, nelle soluzioni esteriori, e ciò, come dall'artista stesso chiaramente indicato, suo malgrado. Ma ciò succede, perché, al di là della poetica, la poesia si manifesta vigorosa quando è nutrita di ricca cultura e animata da viva sensibilità, come è il caso di Sofianopulo.

S. M.

ELARGIZIONI VARIE

In memoria di Maria ved. Bordon da Ilanda e Bruna 5000 pro Divisione cardiologica (prof. Camerini).

In memoria di Ada de Stradi nel II anniv. (3.8) dal marito 10.000 pro Centro cardiologico Osp. Maggiore (prof. Camerini).

In memoria del figlio arch. Livio Edmondo Levi nel IV anniv. e del marito dott. Carlos Alberto Levi da Nora Morpurgo-Levi 100.000 pro Pia casa Gentilomo.

In memoria di Teresa Müller ved. Baitz per il 100.o compleanno (31.7) dalla figlia 10.000 pro Domus Lucis Gina e Giorgio Sanguinetti.

In memoria di Rosa Bertozzi nel I anniv. (1.8) dal figlio Guerrino 15 mila pro Istituto Rittmeyer.

In memoria del maestro di musica Luigi Borsatto nell'XI anniv. (30.7) dalla moglie, figlia e familiari 3000 pro Centro tumori M. Lovenati.

In memoria di Ferdinando Agazzi nel I anniv. dalla moglie 20.000 pro Centro tumori M. Lovenati.

In memoria di Mariuccia Hlatze Tamaro nel VI anniv. (31.7) dall'amica Anna Bisia 1500 pro Domus Lucis Gina e Giorgio Sanguinetti.

In memoria di Ernesto Sincovich nel III anniv. dalla moglie Palma 10.000 pro Unione it. lotta distrofia muscolare e 10.000 pro Domus Lucis Gina e Giorgio Sanguinetti.

In memoria di Aldo Ravalico nel III anniv. dalla moglie Erslila e figlia 10.000 pro Centro tumori M. Lovenati.

In memoria di Tullio Torcello per il compleanno (31.7) dalla mamma 2000, dagli zii Mery e Giorgio 5000 pro Domus Lucis Gina e Giorgio Sanguinetti.

In memoria di Anita Del Giudice nel III anniv. (29.7) dalla sorella Antonia 5000 pro Lega Nazionale.

In memoria di Max Viatori nell'VIII anniv. da N. Viatori 5000 pro Istituto teresiano - Casa di Nazareth.

In memoria di Stelio Mos per il compleanno dai nipotini Lorenzo e Liviano 15.000 pro Istituto infanzia Burlo Garofolo; da Ferruccio e Fulvia Disetta 10.000 pro Unione italiana lotta distrofia muscolare; da Rita Rinaldin 5000 pro Associazione it. assistenza spastici.

In memoria di Antonio Valerio dalla moglie 10.000 pro Associazione donatori di sangue.

In memoria di Giacomo ed Anna Modiano da A. B. 5000 pro C.R.I.

In memoria di Marianna Mari da Maria, Laura, Vitaliano Zaratin 5000 pro Famea Ruvignisa; da Luciana e Pietro Zaratin 10.000 pro Unione it. lotta distrofia muscolare.

In memoria di Erminio Eva da G. W. Pagani 10.000 pro Centro cardiovascolare Osp. Maggiore (prof. Camerini); da Pascolat, Gorani e Giaretta 10.000 pro Domus Mariae; dalle famiglie Duda, Cuppini, Noè 50 mila pro Associazione italiana assistenza spastici.

In memoria di Nicolina Depangher dai figli Nello, Gianna, Nico, Manlio e Mario 20.000 pro Parrocchia S. Girolamo (don Dario), 20.000 pro Famelia Capodistriana e 20.000 pro Unione degli istriani.

In memoria di Natalia Schubert da Marcella Cavalcante-Di Gennaro 5000, dalla famiglia Pellegrini 5000 pro Istituto Rittmeyer; da Gina Caenazzo 10.000 pro Domus Lucis Gina e Giorgio Sanguinetti.

In memoria di Rodolfo Trobiz dai cognati Zora e Luigi Tesserini e nipote Costantina 15.000 pro Centro tumori M. Lovenati.

In memoria di Maria Merlak da Gemma Kaluza 10.000 pro Centro tumori.

In memoria di Giordano Iaconcic dalla zia Carla e le cugine Nerina e Arabella 30.000 pro Centro tumori.

In memoria di Loro Francesca dalla fam. Gotti-Telo-Lenuzzo 25.000 pro Centro sociale per la lotta contro le nefropatie.

In memoria di Memo Comel dalle famiglie Snaidero - Buda 40.000 pro Parrocchia B. V. delle Grazie.

In memoria del dott. Carlo de Manzini da Guido e Oda Musitelli 20.000 pro Istituto suore Orsoline di Gretta.

In memoria di Marianna ved. Mari 10.000 pro Centro tumori.

In memoria di Eugenia Franceschin da Bianca Rosa 5000 pro Chiesa Madonna del Mare.

In memoria di Renato Crosada dagli ex colleghi dell'Ente per la Zona industriale di Trieste 25.000 pro Centro tumori.

In memoria di Rodolfo Drozina da Romana, Stellio e Mario d'Angeli 30.000 pro Centro tumori.

In memoria di Carla Zanon ved. Grison da Lidia Lenge 40.000 pro Istituto Rittmeyer.

In memoria del dott. Sergio Devescovi da Marino Suppani 5000 pro Lega Nazionale.

In memoria di Natalia Schubert dal marito Adolfo 5000 pro Istituto Rittmeyer e 5000 pro Ospedale infantile Burlo Garofolo.

In memoria di Anna Lesa dalla figlia Emilia Lesa 5000 pro Istituto infanzia Burlo Garofolo.

In memoria di Caterina Pizzul da Luigi e Maria Basioli 10.000 pro Lega Nazionale.

In memoria di Berta Brundula 5000 pro Ospedale infantile Burlo Garofolo.

Da Novella Andriani 10.000 pro «Isola Nostra».

In memoria del cav. uff. Egone Penne dagli inquilini dello stabile n. 2 di via del Lloyd 55.000 pro Parrocchia Madonna del Mare (poveri).

In memoria di Marcella De Luca in Del Piccolo dal marito e dai figli 50.000 pro Centro studi malattie cardiovascolari Osp. Maggiore (prof. Camerini); dal dott. Paolo Fonda 5000 pro Istituto Rittmeyer.

In memoria di Marianna Mari dalla direzione e dal personale del Credito italiano di Trieste 70.000 pro Associazione italiana assistenza spastici (bambini); 67.500 pro Unione it. lotta distrofia muscolare (bambini).

In memoria di Marco Doz (Umago) dai fratelli, sorelle e nipote Giorgio Doz 30.000 pro Famiglia Umaghese e 30.000 pro Centro cardiovascolare Osp. Maggiore (prof. Camerini).

In memoria di Alessandro de Bosichi da Carla Longhi-Pontevivo 10 mila pro Rifugio animali ASTAD; da Ursic-Vidoni 40.000, dalla zia Rosina e zio Giorgio 10.000 pro Centro tumori.

In memoria di Iole Cattarossi da Noella e Corinno Micol e Silvana Macorin 15.000 pro XXX Ottobre - Natale alpino.

In memoria di Lydia Zuzic-Salom da Giorgio Salom 10.000 pro Istituto Rittmeyer.

In memoria di Umberto Negrini dalla famiglia 15.000 pro Villaggio del fanciullo

In memoria di Camillo (Nino) Opera dalle cugine Antonietta, Maria, Valeria, Libera, Pierina 10.000 pro Centro tumori.

In memoria della zia Eugenia Prelli ved. Franceschin da Bianca e Alan Dodd 10.000, da Bruna e Tullio Bonifacio 10.000 pro Rifugio animali ASTAD.

In memoria di Teresa Bettini dall'Assoc. nazionale mutilati e invalidi di guerra (sez. Trieste) 10.000 pro Unione it. lotta distrofia muscolare.

In memoria di Nerina Tamos dalle famiglie Iginio e Alfredo Marchetti 10.000 pro Centro tumori M. Lovenati; dalle sorelle Emilia e Maria Budihna 10.000 pro Banca del sangue; dalla famiglia Ermagora 10.000 pro ospedale infantile Burlo Garofolo.

In memoria di Erminio Eva dalla moglie Maria Buda in Eva 50.000 pro Osp. Maggiore rep. cardiologia (prof. Camerini).

In memoria di Ottavio Spessot da Pia, Maria, Laura e Simonetta 10.000 pro Conferenza femminile S. Vincenzo de' Paoli (parrocchia S. Antonio Taumaturgo) e 10.000 pro Centro tumori.

In memoria di Luciana Felluga dalla famiglia Russi 10.000 pro Centro tumori.

In memoria di Giordano Sterni dalla direzione e dai colleghi 27.000 pro Divisione cardiologica (Osp. Maggiore).

L'elargizione di lire 5000 pro Comunità Famiglia Opicina fatta dalla famiglia Razem apparsa in data 30 u.s. deve intendersi eseguita in memoria di Giovanna Grgic.

STANNO SOGNANDO UN VALZER

(Italfoto)

Spettacolo tradizionale dell'estate triestina anche quello offerto dagli appassionati dell'operetta in fila per acquistare il biglietto. Ma l'attesa è piacevole quando si sogna un valzer

NUOVO
mercato
DELL'OCCASIONE
PEUGEOT
Fiat 500 '75 - 127 '71-'74, 124 coupé '67, Prinz '70-'72, R 15 '73, Lancia Beta '74, Ford Granada '74, Alfa 2000 '73, Alfetta 1800 '74, Alfa 1300 '71, Capri 2003 '70, Volkswagen '72, Fulvia coupé '75, Mini 1001 '72, MK 2 '68, Citroen DS '73, Peugeot 104 '73, 204 '71, 204 breack diesel '74, 304 '73, 304 coupé '71, 504 Diesel '73, 504 commerciale Diesel '73.
Aperto sabato e feriali 8-12 15-18, festivi 9-12, via Flavia — angolo via Monte d'Oro —

Ripetizioni estive
ISTITUTO ENENKEL
FONDATO NEL 1919
Via C. Battisti, 22 - Tel. 761989
Recupero anni
(Medie - Magistrali - Geometri - Ragionieri)

DEMOCRAZIA NAZIONALE
COSTITUENTE DI DESTRA
L'unica opposizione democratica contro la scalata marxista al governo
TRIESTE - VIA TORINO, 22 - TEL. 62926

PROGRAMMI UCV CIT
SAN MARINO E URBINO 12-14/8, 9-11/9
in pullman, pensione completa . . . . . L. 50.000
VIENNA 3-6/9, 22-25/9
in pullman, alberghi di 2.a cat., mezza pensione . . . . . L. 89.000
UMBRIA 2-5/9
in pullman, visite di Orvieto, Cascate delle Marmore, Perugia, Assisi; pensione compl. L. 106.000
COSTA AZZURRA 24-28/9
in pullman, visite di Nizza, Monaco, Montecarlo, Vence, pensione completa . . . . . L. 132.000
BUDAPEST 11-15/8, 11-15/9
in pullman, visita città, pensione completa, cene tipiche . . . . . da L. 134.000
TOUR DELLA PUGLIA 27/8-1/9
in pullman, visite di Bari, Grotte di Castellana, Alberobello, Gargano pensione compl. L. 156.000
TOUR DELLA SARDEGNA 4-11/9
in pullman e nave-traghetto, pensione compl. L. 263.000
PARIGI E CASTELLI DELLA LOIRA 12-20/8, 2-10/9
in pullman, visita di Parigi e dei più bei castelli francesi, pensione completa . . . L. 350.000
TOUR DELLA GRECIA 1-11/9
in pullman e nave-traghetto, visite di Corfù, Meteora, Delfi, Osios Loukas, Atene, Capo Sounion, Argolide, Patrasso, pensione completa, stanze con bagno . . . . . L. 440.000
TOUR D'ISRAELE 10-18/9
in aereo da Roma e tour in pullman, mezza pensione in hotels di 1.a cat., visite di Haifa, Tiberiade, Cafarnao, Megiddo, Gerusalemme, Gerico, Mar Morto, Massada . . . . . L. 490.000
+ tassa d'iscrizione
Per tutti i viaggi è prevista la sistemazione in stanze con bagno. Prenotatevi per tempo, otterrete i posti migliori e... avrete una gradita sorpresa.
UFFICIO CENTRALE VIAGGI - CIT
Piazza dell'Unità 6 - Telefono 62621

una nuova forma di credito
miniprestito
chiedete informazioni agli sportelli della Cassa di Risparmio di Trieste o presso i 100 negozi T Club
T club

COLOSSALE VENDITA CON SCONTI «VERI»
per cambio gestione dall'1-7 al 31-7
CRE
VENDIAMO A PREZZO DI VERO REALIZZO
PIASTRELLE IN CERAMICA E ACCESSORI DA BAGNO
VISITATECI!
negozio:
TRIESTE-TRIS CERAMICHE Via Madonnina, 43 Tel. 761162
ORARIO: dalle 8.30 alle 12.30 e dalle 15.00 alle 19.00
APERTO AL LUNEDI'

Allo studio il rinnovo della convenzione Ospedali-Università

L'assessore regionale all'igiene e sanità Romano nel quadro delle iniziative tese ad una sempre più concreta collaborazione tra la Regione e l'Università di Trieste, si è incontrato con il Magnifico rettore prof. De Ferra per trattare alcuni argomenti di comune interesse. In particolare è stato affrontato il problema del rinnovo della convenzione esistente tra l'Università e gli Ospedali riuniti di Trieste con la indispensabile partecipazione della Regione alla stipula della nuova normativa convenzionale.

L'assessore Romano, nel ribadire che la presenza della Regione nell'elaborazione e nella firma di tale atto è indispensabile per un collegamento della presenza dell'università nel quadro della programmazione socio-sanitaria, ha assicurato che l'assessorato della sanità sta esaminando questi aspetti anche in riferimento alla recente nota di sentenza della Corte Costituzionale ed alla legge 29 giugno 1977, n. 349 ed alla ormai avanzata fase della riforma sanitaria che prevede una modifica sostanziale del modulo organizzativo per la gestione della salute dei cittadini.

Non appena tale approfondimento sarà compiuto, in un ulteriore incontro con il rettore prof. De Ferra, verranno illustrate le linee programmatiche che la Regione intenderebbe introdurre nell'atto convenzionale che, logicamente dopo la sua definizione a livello dell'Università verrà discusso anche con l'Amministrazione ospedaliera.

DOPO LA RECENTE E DOLOROSA SCOMPARSA DELL'ING. MARIO

Parte sempre da Trieste la rotta della «Cosulich»

La recente scomparsa dell'ing. Mario Cosulich ha segnato il passaggio del timone della «Fratelli Cosulich» ad altra mano, quella del cap. Callisto Gerolimich, il quale ha assunto la presidenza della prestigiosa compagnia che riassume nel nome e continua a portare su tutti i mari del mondo la fama della grande famiglia di navigatori e costruttori navali lussignani. Noi stessi, nella dipartita dell'ing. Mario, avevamo intitolato il mesto messaggio parlando di lui come dell'«ultimo capofila dei Cosulich», poiché dalla fondazione sempre era stato posto il più anziano della famiglia alla guida della società: l'indimenticabile cap. Antonio, poi il cap. Giuseppe e Alberto, della generazione che, segnò l'ascesa dei Cosulich nella cantieristica mondiale, con i Cantieri Riuniti dell'Adriatico ed i colossi — da «Saturnia» e «Vulcania» al «Conte di Savoia» — che ne portarono il nome nel mondo.

L'ing. Mario Cosulich, figlio di Antonio e succeduto alla presidenza della società alla morte dello zio Alberto, nel 1973, rappresentava quindi la continuità generazionale, non certo una «ventata giovanile», poiché aveva allora giusti 70 anni. Della stessa generazione è del resto l'attuale presidente, Callisto Gerolimich, che è, ad ogni buon conto, «un Cosulich» pure lui, perché figlio di Teresa, sorella di Antonio, Augusto, Guido, Alberto, Oscar, Giuseppe, per citare solo i più noti dei venti «fratelli Cosulich», figli di Callisto, il fondatore della grande impresa armatoriale e cantieristica a Trieste e Monfalcone.

E c'è da aggiungere che altri Cosulich sono tuttora impegnati nel lavoro: il dott. Paolo, fratello dello scomparso Mario, che opera a Genova ed è vicepresidente della «Fratelli Cosulich»; pure a Genova c'è Antonio Cosulich, figlio di Mario, ed a Napoli opera Oscar, figlio di Alberto. Fin qui una doverosa, opportuna e interessante puntualizzazione su una famiglia che ha dato lustro a Lussinpiccolo e legato il proprio nome all'operosità giuliana, portandola a risonanza mondiale.

La storia dei Cosulich non è stata ancora compiutamente scritta e sfuma ormai nella leggenda, fra lontane imprese di navi a vela, traversate oceaniche, possenti navi e realizzazioni addirittura ciclopiche, se sono pensiamo a Monfalcone «città dei cantieri», sviluppatasi attorno agli scali dei Cosulich. Perciò parlarne non è facile in una breve sintesi, tanto da poter solo sperare che il quadro fin qui fatto possa risultare esatto.

Tornando piuttosto alla «Fratelli Cosulich» va ancora detto che la compagnia è rimasta sempre fedele a Trieste, anche se la più recente attività a Genova del presidente ing. Mario, e del predecessore Giuseppe Cosulich, potevano far pensare a una concentrazione direzionale nel porto ligure. La sede della vecchia compagnia d'anteguerra è infatti sempre stata ed è rimasta a Trieste, anche nella ristrutturazione del dopoguerra, che ha tratto sviluppo dall'impatto con la «Home Line» e che ha portato all'impianto di filiali a Genova, Napoli, Palermo e Torino, con l'espansione dai servizi marittimi a quelli di agenzia aerei.

Dalla sede di via Galatti 1 vengono oggi coordinati regolari servizi marittimi merci sulle rotte Trieste-Sud America, Trieste-Gedda; Trieste-Estremo Oriente (servizio Medclub full containers) Trieste-Beirut e Trieste-Karachi. Sono ottanta navi che si muovono e per le quali la «Fratelli Cosulich» cura i servizi di agenzia, con 120 addetti ai servizi a terra, a Trieste e a Genova che amministrano ben tremila uomini degli equipaggi.

Cronache degli spettacoli

«LA SCUOLA DEI MARITI» DI MOLIERE

Si è mosso il carro delle recite itineranti

(F. M.) Ha preso il via ierisera a S. Giusto il ciclo di recite itineranti, promosso, dalla nostra Azienda di soggiorno e turismo, con la commedia di Molière «La scuola dei mariti». Questo gruppo di recite si prolungherà nelle principali piazze della nostra provincia sino al 13 agosto, interpreti gli attori della Cooperativa «Il Baraccone» di Roma. La rappresentazione di ieri, allestita con valido impianto tecnico-scenografico, ha dunque riproposto, in chiave popolare e certamente efficace, «La scuola dei mariti», questo lavoro di Molière, scritto nel 1661 e che, l'anno successivo, il grande commediografo francese doveva approfondire con «La scuola delle mogli».

Nel lavoro l'autore motteggia una gradevole satira del costume dell'epoca e caratterizza argutamente con tratti essenziali i vari tipi, dipingendoli con quel suo acuto gusto d'osservatore. Ne scaturisce, nella particolare messinscena della compagnia «Il Baraccone» diretta brillantemente da Luigi Tani, uno spettacolo popolare, di facile effetto, ove le divertenti situazioni legate al tessuto della trama si snodano con spontanea gaiezza ed ove affiora, qua e là leggera, ma pungente la morale del Molière. Nell'ottica di questo grande attore i piccoli vizi s'ingigantiscono tra gustosi contrasti e spiritosi momenti, riproducendo così un'epoca particolare nella storia francese, ma forse uno «specchio» del continente stesso, in quel periodo.

Il lavoro, di difficile esecuzione per i vari problemi legati agli spettacoli itineranti, è fedelmente riprosto dalla compagnia, mantenendo perfettamente intatto lo spirito sostanziale della commedia. Giostrano così con briosa versatilità e con ottimo gusto interpretativo i vari attori che danno vita a questa commedia del Molière, da Franco Morillo, a Stefania Nelli, a Gianni Conversano e agli altri, tutti applauditissimi ierisera per lo spettacolo sostenuto e per aver proposto una versione divertente e piacevole, chiaramente di facile presa e quindi adattissima per gli spettacoli di questo tipo. Stasera e domani, le prime repliche dalle 21 presso il porticciolo di Grignano o, in caso di maltempo, in un hotel di Grignano.

Sognato il valzer un «Ballo al Savoy»

Mentre prosegue la prevendita dei biglietti per lo spettacolo straordinario (martedì ore 21) a grande richiesta di «Sogno di un valzer» di Oscar Straus, le cui rappresentazioni si concluderanno venerdì, sta per approdare al Politeama Rossetti «Ballo al Savoy» di Paul Abraham, lo spettacolo che chiuderà la rassegna 1977. «Ballo al Savoy» viene ripreso dopo il successo ottenuto lo scorso anno e avrà fra gli interpreti principali gli stessi applauditi nella precedente edizione: Aniko Felföldi, Sandro Massimini, Fiorella Pediconi, Antonio Bevacqua, Riccardo Peroni, Anita Bartolucci. La regia di Gino Landi è ripresa da Luisa Crismani, le coreografie da Carmello Anastasi.

STASERA NELL'AMBITO DEL «FESTIVAL DEI CUORI»

Folclore europeo a San Giusto

Una danza del gruppo ungherese Kalocsa che va in scena oggi

Dopo le cerimonie ufficiali a Udine e l'inaugurazione simbolica a Tarcento, svoltesi ieri con una grande manifestazione di massa, si apre questa sera, su quattro fronti del Friuli-Venezia Giulia, l'atteso «Festival dei cuori», edizione straordinaria in segno di solidarietà con i paesi e le popolazioni terremotate della nostra regione. I quattro spettacoli di avvio avranno luogo, sempre con inizio alle 21.15, al cortile delle Milizie del castello di San Giusto di Trieste, alla «Valletta del Corno» di Gorizia, allo stadio comunale di Palmanova ed al palazzo dello sport «Primo Carnera» della stessa Udine.

Questa «storica» rassegna internazionale del folclore, voluta dalla Federazione italiana tradizioni popolari (FITPE) e realizzata grazie ad un'esemplare collaborazione fra l'assessorato regionale del turismo, la direzione regionale dell'Enal, l'amministrazione provinciale di Udine, i Comuni di Udine e Tarcento, l'Ente provinciale per il turismo di Udine, l'Azienda autonoma di soggiorno e turismo di Trieste ed altre amministrazioni comunali minori, parte sotto i migliori auspici ed è, indubbiamente, destinata al più vivo dei successi.

Per il castello di San Giusto, il programma odierno è il seguente: Gruppi di Neukirchen (Germania), di Ruurlo (Paesi Bassi), della «Città di Assemini» (Italia - Cagliari), della Turchia (Istanbul), dell'Ungheria (Kalocsa) e dell'Italia numero 2 («Il Biroccio», di Filottramo, in provincia di Ancona). Molto attesa l'esibizione del complesso turco, con il suo carico di danze e musiche tradizionali di tutte le zone e l'uso di strumenti esclusivamente tipici, quali la «zurna», l'«accordeon», il «kemence» e la «darbuka». La formazione italiana di Assemini, creata nel 1938, eseguirà, poi, le famose danze sarde: ha vinto per tre anni il concorso di Nuoro ed ha rappresentato l'Isola in varie competizioni europee. Di alto livello anche i complessi tedesco, olandese, ungherese ed anconitano, di cui il pubblico potrà dare spassionato giudizio.

All'ultima ora si è offerta, eccezionalmente, l'occasione di presentare, soltanto a Trieste e per questa sera, oltre ai sei gruppi anche il complesso nazionale giapponese di Tokio. Per inderogabili esigenze di calendario e di movimenti, in caso di maltempo ogni spettacolo verrà annullato, senza possibilità di ricuperi.

Iniziative culturali nel mese d'agosto

Una nota sugli appuntamenti artistici e culturali d'agosto è stata diffusa dall'Ufficio Stampa del Comune. «Per tutti il mese — si ricorda — resteranno aperte le mostre antologiche di Luigi Spacal al Castello di San Giusto, nell'aula magna dell'Università e alla Risiera di San Sabba e di Ruggero Rovan a Palazzo Costanzi.

«Al castello di San Giusto potrà essere visitata la mostra di stampe giapponesi.

«Fino a Ferragosto proseguirà al Rossetti il festival dell'operetta che si avvia a registrare un nuovo record di presenze. In agosto a partire da sabato 6 le operette riprese al Rossetti saranno trasmesse a colori sulla prima rete televisiva alle ore 20.40: il 6 Cin ci là, il 13 Sogno di un valzer e il 20 Ballo al Savoy.

«A fine agosto si svolgeva in piazza dell'Unità l'ex tempore di pittura, promossa dai sindacati degli artisti della Cgil, Cisl e Uil. A metà agosto inoltre la sala comunale d'arte ospiterà una mostra del "Camini" di Grado di Aldo Marocco con la presentazione di Biagio Marin».

Nella nota diffusa dal Comune viene messa in risalto «la convinta risposta della città e l'interesse dei turisti che scoprono una Trieste "inedita"».

Gite e soggiorni

SOCIETA' ALPINA DELLE GIULIE - CAI TRIESTE — Domenica prossima 7 agosto escursione al passo della Moistrocca (Vrsic) nell'alta Val d'Isonzo e salita del Prisojnik (m 2547) per la cresta Ovest, con discesa per la via normale del versante S-O: bella e non difficile escursione su uno dei maggiori massicci delle Giulie Orientali. Partenza in corriera alle 6 da piazza Unità d'Italia. Programma particolareggiato e iscrizioni in sede dalle 19 alle 21 (tel. 60317).

MONDADORI VIAGGI

Sono disponibili i programmi della Mondadori Viaggi per vacanze e soggiorni in Italia e all'estero per bambini e adulti

Informazioni e prenotazioni:

UOV CIT Ufficio centrale viaggi - CIT Piazza Unità 6 - Tel. 62621

LE UGOLE DEL «RALLY» QUESTA SERA A MUGGIA

Stasera, alle 21, in piazza Marconi di Muggia farà tappa il sesto Rally canoro, lo spettacolo musicale itinerante che tocca centri e località della penisola con il suo «show». L'avvenimento ha luogo nell'ambito delle iniziative artistiche promosse dall'Azienda di soggiorno in collaborazione con il Comune di Muggia e richiamerà certamente molto interesse per la presenza — nello scelto cast artistico — di personaggi popolari quali Corrado ed i Ricchi e Poveri.

Corrado è il «padrino» della simpatica manifestazione, da lui lanciata e creata sei anni orsono, e che intende essere un punto di partenza significativo per le cosiddette nuove leve della canzone (al riguardo cantanti già selezionati e compresi tra i 15 ed i 30 anni) le cui composizioni vengono valorizzate nei programmi di Radio Montecarlo, l'ente radiofonico che appoggia l'iniziativa. Da tale sondaggio radiofonico sortiranno le voci canore che prenderanno parte alle fasi finali della manifestazione fissate nei giorni 9 e 10 di settembre, nella cornice suggestiva di Spoleto.

IL TEMPO CHE FARÀ

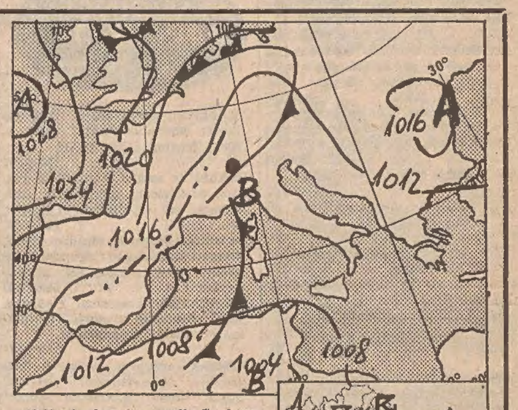

Al Nord, al centro e sulla Sardegna molto nuvoloso o nuvoloso con precipitazioni anche temporalesche più frequenti sulle regioni settentrionali. Sulle rimanenti regioni poco nuvoloso o nuvoloso con possibilità di brevi piogge sulla Sicilia, Calabria e sulla Campania.

Temperatura: in lieve diminuzione al Nord e sulla Sardegna.

Temperature minime e massime di ieri: Trieste 20, 27; Bolzano 16, 20; Verona 19, 22; Venezia 19, 27; Milano 17, 20; Torino 15, 18; Cuneo 15, Np; Genova 17, 22; Bologna 19, 27; Firenze 19, 27; Pisa 18, 27; Ancona 21, 29; Perugia 16, 30; Pescara 18, 30; L'Aquila 15, Np; Roma Nord 18, 35; Roma Fiumicino 19, 31; Campobasso 19, 31; Bari 18, 30; Napoli 19, 33; Potenza 16, 33; S. Maria di Leuca 21, 31; Catanzaro 21, 32; Reggio Calabria 20, 30; Messina 22, 32; Palermo 25, 31; Catania 18, 33; Alghero 21, 29; Cagliari 23, 29.

Temperature minime e massime di alcune città straniere: Amsterdam 15, 24; Atene 27, 38; Bangkok, 25, 30; Beirut 24, 32, Belgrado 16, 30; Berlino 16, 25; Bruxelles 10, 24; Buenos Aires 15, 18; Chicago 19, 31; Copenaghen 12, 22; Curitiba 12, 27; Francoforte 16, 23; Ginevra 15, 21; Helsinki 16, 19; Hongkong 27, 32; Honolulu 24, 31; Johannesburg 9, 20; Kiev 11, 21; Lisbona 14, 22; Londra 10, 18; Madrid 10, 22; Città del Messico 10, 26; Montreal 10, 26; Mosca 19, 30; New York 19, 29; Oslo 10, 20; Parigi 14, 15; Stoccolma 10, 23 Tokyo 25, 31; Vienna 15, 26.

UN'INTERROGAZIONE ANCHE ALLA CAMERA

Ancora tema di proteste i processi per le violenze

La condanna dei tre violentatori della donna aggredita in passeggio Sant'Andrea e quella inflitta a un estremista di sinistra per le bottiglie Molotov lanciate in viale XX Settembre, continuano a suscitare reazioni anche — nel secondo caso — con interrogazioni parlamentari.

In relazione al processo Gomiscek — la donna violentata — l'Unione donne italiane ha emesso un comunicato in cui si esprime approvazione «per la condanna inflitta agli imputati» e si deplorano invece «gli abusi di potere da parte dei carabinieri in servizio che — dice il testo — hanno malmenato alcune donne che stavano sgomberando l'aula. L'UDI, individuato nel corso dell'animato processo il riperpetuarsi della concezione della donna «vista come essere inferiore su cui è lecito fare violenza», richiede che ai due giovani arrestati durante gli incidenti «siano garantiti tutti i diritti giuridici e ritiene che non possa per essi perdurare lo stato di detenzione».

Un'altra organizzazioni femminile, l'Associazione nazionale donne italiane, stigmatizzando la brutalità dell'episodio di violenza e compiacendosi per la condanna inflitta dal Tribunale ai violentatori, afferma poi in una nota di aver dato mandato «alla propria presidenza nazionale di concordare con il gruppo di Democrazia Nazionale la sollecita presentazione alle Camere di un disegno di legge che affronti il problema in termini definitivi e polemizza con le associazioni femministe, capaci solo — è scritto — «d'inscenare gazzarre nei tribunali e nelle strade in una sterile protesta, senza rendersi conto di essere corresponsabili della creazione del clima insano che favorisce gli atti di violenza da parte di elementi anormali, protetti e coccolati proprio dai movimenti femministi».

Una nota del partito radicale preannuncia, in merito all'andamento del processo Gomiscek e di quello Clocchiatti, «opportune» iniziative giudiziarie — è detto nel comunicato — sul comportamento dei carabinieri e ribadisce l'urgenza di «un'inchiesta del consiglio superiore della magistratura sull'operato dei magistrati a Trieste». Scendendo nei particolari la nota radicale esprime «sdegno per l'aggressione dei carabinieri nei confronti delle donne che protestavano contro l'atteggiamento insultante e provocatorio tenuto dall'avv. Sardos Albertini nei confronti della Gomiscek». Il comunicato continua affermando riguardo all'arresto di quattro giovani «immediatamente incriminati dal P.M. dott. Coassin che, di fronte agli atti palesemente arbitrari delle "forze dell'ordine" non è lecito nemmeno protestare». Il testo conclude, in riferimento al processo Clocchiatti, esprimendo «molte perplessità per la condanna» emessa — affermano i radicali — in base a testimonianze perlomeno dubbie.

Il caso Clocchiatti è approdato, sotto forma d'interrogazione al ministro di grazia e giustizia, al Parlamento per opera del deputato Mimmo Pinto, della segreteria nazionale di Lotta Continua, membro del gruppo parlamentare di Democrazia Proletaria. L'on. Pinto ha chiesto al ministro «se intenda promuovere una severa inchiesta sul clima di repressione a senso unico presente nel Tribunale di Trieste contro il movimento democratico e antifascista, che trova come artefici la Procura della Repubblica e consistenti settori di magistrati». Descritti gli episodi avvenuti in seguito nell'aula e nei corridoi del palazzo di giustizia e dopo aver rivangato episodi e nomi di un passato più o meno vicino, il deputato Pinto conclude affermando che «ciò che riempie di sdegno gli ambienti democratici triestini è che l'impunità di cui godono i fascisti, sempre in circolazione nonostante la loro assodata pericolosità sociale, e al contrario la repressione nei confronti dei democratici e antifascisti, dei lavoratori in lotta, degli abitanti dei quartieri popolari, come è il caso di sette abitanti del quartiere di San Sabba incriminati per una civile e giusta lotta condivisa dall'intera popolazione contro l'inquinamento, riempiono di baldanza — afferma Pinto — gli squadristi che intensificano la loro criminale attività, e addirittura si vantano pubblicamente della protezione di cui usufruiscono».

Da domani nuovi orari nei pubblici esercizi

L'Associazione esercenti pubblici esercizi (Fipe) ricorda che domani, lunedì 1.o agosto, entrano in vigore i nuovi orari di apertura e chiusura dei pubblici esercizi di Trieste e dei comuni minori della provincia. Nei locali stessi dovrà essere esposta al pubblico la riproduzione del decreto del Questore che ha introdotto la nuova disciplina.

Cordoglio per la morte del dott. Vittorio Lembo

Dopo lunga sofferenza, sopportata con umana cristianità si è spento all'età di 71 anni stroncato da un inesorabile male il comm. dott. Vittorio Lembo, medico di San Giorgio di Nogaro, già condotto e ufficiale sanitario del Comune.

Nato il 17 agosto 1905 a Napoli, laureato in medicina e chirurgia presso lo stesso ateneo nel settembre del 1938, si è trasferito a San Giorgio di Nogaro per assumere la condotta del Comune. Successivamente ufficiale sanitario, medico del presidio militare, della casa di riposo Giovanni Chiabà e del compartimento ferroviario di Trieste.

Per raggiunti limiti di età aveva lasciato recentemente tale incarico per dedicarsi esclusivamente alla cura di quei pazienti che nel corso della sua lunga carriera avevano trovato in lui, oltre che il professionista serio e preparato, il consigliere, l'uomo dalla parola docile e convincente.

Nella sua lunga permanenza a San Giorgio di Nogaro ebbe modo di farsi apprezzare e stimare sia come professionista che come uomo, per cui oggi l'intera cittadinanza piange la sua scomparsa. Lo piange anche S. Giorgio sportiva che è in lutto.

Medico sportivo da oltre 30 anni della società sportiva Sangiorgina, quindi presidente. Il presidentissimo, come era bonariamente chiamato, era alla guida del sodalizio da ben 25 anni, nel corso dei quali ha portato la società alla ribalta.

Fu un acceso sostenitore della politica dei giovani nei quali ha sempre creduto e al quale gli stessi hanno dato gioie e soddisfazioni. Con la sua scomparsa la società perde così il suo valido condottiero. Gli sportivi lo ricorderanno a lungo.

Alla moglie sig. Palmira Gregori alle figlie Marina e Lilly, alle sorelle Clelia e Maria e al fratello Ugo, le più sentite condoglianze.

SUCCESSO CONCLUSIVO A VIENNA

«Piccoli Cantori»: una felice stagione

La felice stagione dei piccoli cantori guidati da Edda Calvano ha avuto a Vienna uno splendido coronamento, con il successo conseguito al Festival internazionale della gioventù e della musica. Fin dalla cerimonia inaugurale l'attenzione si è polarizzata sulle voci triestine — unico complesso corale italiano presente a Vienna e forte di settanta cantori — chiamate ad eseguire nella Rathausplatz arie mozartiane, assieme a gruppi polifonici di tre continenti, in un concerto nel quale sono stati accompagnati dall'orchestra sinfonica di Pittsburg, diretta dal polacco Thomas Michalak.

(Foto Ukovic)

La Calvano e Lanza

Con i cantori triestini era presente l'assessore comunale prof. Lanza, che ha rappresentato la nostra città al Festival, nella cerimonia aperta dai discorsi del borgomastro viennese Leopold Gratz e del dott. Sinowatz, preposto all'educazione e all'arte nella capitale austriaca. Lo stesso assesore Lanza nell'occasione ha consegnato alla prof. Edda Calvano il sigillo trecentesco del Comune, quale riconoscimento per la prestigiosa esibizione del coro, che a Vienna si è confrontato con quelli di Grecia, Giappone, Inghilterra, Canadà, Belgio, Svizzera, Spagna, Turchia e, naturalmente, Austria, meritandosi la definizione di «orchestra corale» ed il diploma d'onore, ricevuto nella Sofiensal, per i concerti sostenuti nella Grosser Sendesaal della O.R. F. austriaca ed a Tribuswinkel. Il coro polifonico triestino ha cantato pure la Messa nella Minoriten Kirke, presenti i rappresentanti consolari e del Circolo italiano di Vienna.

Nel riconoscimento espresso, l'assessore **Lanza ha inteso di** accomunare ai bravi cantori e alla Calvano, anche la magnifica Associazione che sostiene i piccoli musici, presieduta da Stefano Vascotto e che ormai vanta un brillante bilancio di attività artistica e culturale.

Ai Campi Elisi prosegue oggi e si concluderà domani il festival della Stampa comunista. Questa sera con inizio alle 20.30 è in programma un comizio del sen. Paolo Sema. Sia oggi sia domani sono previsti per **le 21 spettacoli** cinematografici.

STATO CIVILE

MORTI: Alberti Giuseppe di anni 77; Mihalic Mario, 69; Dicoscio ved. Comar Augusta, 66; Oretti ved. Gavardina Bruna, 71; Paolini Pietro, 76; Torchetti Mauro, 66; Goat Guglielmo, 63; Bosig Marino, 72; Simonetti Enrico, 72; Chert in Vecchiet Rosalia, 68; Pizzul Caterina; 86; Koren in Komar Stefania, 55; Noferi ved. Steimayer Lisetta, 80; Massi Stefania, 85.

NATI: 6.

PUBBLICAZIONI DI MATRIMONIO

Gruber Gino, lavoratore portuale con Pertotti Majda, infermiera; Picek Roberto, operaio con Stefanutto Gabriella, impiegata; Maizan Mario, meccanico con Declich Viviana, commessa; Bernich Edoardo, impiegato tecnico con Bernini Donatella, impiegata; Maraspin Ezio, impiegato con Diviach Alice, commessa; Mion Vitaliano, impiegato con Furlani Maria, casalinga; Saracco Mauro Leone, ufficiale E.I. con Matessi Anna Maria, insegnante; Milotich Edi, operaio con Grzetic Eda, commessa; Debernardi Marino, portuale con Battista Patrizia, operaia; Francoilla Franco, impiegato con Lamacchia Liliana, commessa; Stilitti Luigi, guardia giurata con Stivala Rosa, operaia telefonica; Bazzara Diego, rappresentante con Pugliese Patrizia, commessa; Fabjani Boris, insegnante con Sossi Natascia, impiegata; Milkovich Edoardo, meccanico con Menis Nadia, impiegata; Babich Guido, ferroviere con Vizintin Tatiana, commessa; Stopper Paolo, perito termotecnico con Cacich Tiziana, impiegata; Populin Michele, medico con Dequal Margherita, studentessa; Ghersinich Ferruccio, operaio con Vallisa Gabriella, impiegata; Piussi Giuseppe, agente di polizia con Scarban Romana, casalinga; Di Tommaso Gaetano, geometra con Surian Loredana, impiegata; Caputo Fulvio, studente con Urbanis Silvia, insegnante; Messere Antonio, bracciante agr. con Astarita Maria, casalinga; Masuri Giuseppe, guardia di Fin. con Delussu Giovanna, studentessa; Reggente Franco, marittimo con Puntari Melita, casalinga; Bonon Guido, geometra con Specogna Liliana, studentessa; Purgher Mariano, carrozziere con Gabrielli Magda, parrucchiera; Todesco Fabio, impiegato con Benci Myriam, impiegata; Gnisci Giuseppe, impiegato con Saincich Gabriella, biologa; Stante Vincenzo, impiegato con Venturini Alessandra, impiegata; Tolloi Eder, impiegato tecnico con La Rosa Wanda, impiegata; Mauro Enrico, metalmeccanico con Cherti Adriana, commessa; Di Stefano Filippo, analista chimico con Santese Donatella, impiegata; Tavernese Alfredo, sottufficiale E.I. con Luin Nadia, commessa; Lana Stefano, consulente legale con de Gavardo Astrid, psicologa; Stradi Fabio, meccanico con Bartole Ornella, impiegata; Sinoovich Amorino, meccanico con Radin Luciana, ragioniera; Mattossi Marino, geometra con Giorgini Mara, impiegata; Bravin Franco, meccanico con Mersi Nerina, parrucchiera; Corigliano Lorenzo, impiegato con Gulic Sonia, impiegata; Razzini Paolo, agente di commercio con Carnera Adriana, impiegata; Cergol Rino, autista con Turina Luciana, aiuto banconiera; Masala Mario, operaio con Coppola Susanna, barista; Baxa Ezio, impiegato con Krisciak Marina, impiegata; Metullo Adriano, impiegato con Raguso Serena, impiegata; Gravisi Sergio, cameriere con Cotta Aurora, commessa; Chittero Paolo, autista con Zugna Leonida, commessa; Canziani Mauro, dipendente Sip con Crovatini Patrizia, commessa.

BOMBONIERE - PARTECIPAZIONI
AL CONFETTO
VIA S. SEBASTIANO 7
(angolo Piazza Cavana)

per il vostro «SÌ»
bomboniere partecipazioni
VIOLA
Viale D'Annunzio 12

SE SAPETE FARE I VOSTRI CONTI, SIETE GIA' NOSTRI CLIENTI.

Olio di oliva, l. 1 L. 1940
Olio di semi, l. 1 L. 720
Pelati pilastro, gr. 400 netti L. 175
Nidi d'oro Buitoni L. 310
Riso originario Carpi L. 490
Pastina uovo Buitoni L. 235
Farina 00 Barilla L. 380
Orzo Bimbo Star solubile, gr 60 netti L. 330
Caffè Suerte, Busta gr 200 L. 1590
Caffè Splendid, Lattina gr 200 L. 1840
Tonno Plummi, gr 95 netti L. 320
Biscotti Plasmon, Pacco doppio L. 480
Brandy Martinazzi L. 1600
Brandy René Briand L. 2350
Batida - Limone - Cocco - Caffè L. 1850
Vino da pasto bianco - rosso 11 gr., l. 1 L. 360
Polpa posteriore vitellone al kg L. 3980
Spezzatino vitellone al kg L. 2980
Pomodori verdi al kg L. 290
Patate al kg L. 220
Burro Santolin, gr 500 L. 1540
Dentifricio Pepsodent gigante L. 630
Saponetta Nordica bagno L. 240
Shampoo Palmolive formato famiglia L. 490
Scottex casa L. 650
Igienica scottex 4 rotoli L. 650
Piatti Stilmagic molti usi L. 900
Fustino Gamma L. 3800
Scott Family doppio L. 500
Lines Lady oro 20 pezzi L. 690

REPARTO CARNI
SPECIALITA' GRIGLIATE MISTE!!!
— AMPIO PARCHEGGIO GRATIS —

Vale la pena di venirci a trovare.

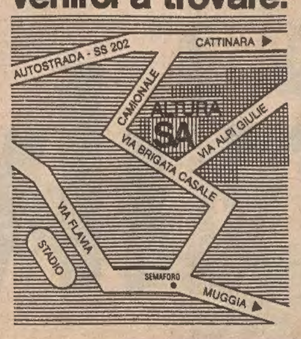

sa supermercato tuttoAltura
centro commerciale tuttoAltura - via alpi giulie
tel. 870 333 - trieste

AVVISI ECONOMICI

MINIMO 10 PAROLE

LAVORO PERS. SERVIZIO Richieste
A Lire 70 per parola

DONNA offresi per stira bucato. Tel. 814823. 15116 A

VENTINOVENNE conoscenza inglese offresi prestaservizi o babysitter. Tel. 62088. 14989 A

LAVORO PERS. SERVIZIO Offerte
B Lire 170 per parola

A.A. CERCASI prestaservizi tutti i giorni feriali dalle 8 alle 12. Telefonare 767930, via Besenghi. 15066 B

CERCASI signora seria assistenza bambina e aiuto piccoli lavori tel. 911506. ITA 2311 B

CERCASI collaboratrice domestica referenziata tre mattine alla settimana telef. 413282. 15112 B

CERCASI collaboratrice domestica referenziata massima serietà telefono 412343. ITA 2307 B

CERCASI coppia domestici fissi, referenze controllabili, per casa vicinanze Verona. Scrivere Casella Postale 438 Verona. 1323 B

DOMESTICA stabile referenziata cercano coniugi ottimo trattamento. Scrivere a Publikompass, cassetta n. 12 N, 34100 Trieste. 14923 B

DONNA anni 40 circa, tuttofare, stabile, dedita famiglia, cercano coniugi professionisti con bimba di 7 anni. Tel. 31351 ore ufficio. 14760 B

PERSONA amante bambini con esperienza cerca stabilmente Trieste, per assistenza piccola di sedici mesi. Assicurasi ottimo stipendio ed inserimento in ambiente familiare. Scrivere a Publikompass cassetta n. 50-M, 34100 Trieste. 050302 B

PRESTASERVIZI referenziata cercasi. Tel. 36673. 14884 B

IMPIEGO E LAVORO Richieste
C Lire 70 per parola

APPRENDISTA volonteroso sedicenne offresi per laboratorio radio. Fortuna, tel. 726443. 14890 C

BABYSITTER offresi. Tel. 911518 feriali ore 12.45 - 14. 15019 C

BABY-SITTER esperta bambini offresi. Telef. da lunedì al 418876. 15060 C

BABY-SITTER referenziata offresi. Telefonare lunedì mattino 734150 14505 C

FISIOCHINOTERAPISTA diplomata Università, offresi clinica, ambulatorio privato. Tel. 821395. 14773 C

IMPIEGATO decennale esperienza lavori ufficio contabilità paghe contributi fatturazioni offresi a seria ditta. Tel. 52312. 14942 C

OFFRESI come cassiera pratica lavori ufficio, con conoscenza lingua serbo-croata. Tel. lunedì n. 796914. 15009 C

LAVAGISTA offresi. Tel. 752483. 14977 C

MILITESENTE offresi qualsiasi tipo di lavoro. Tel. 752483. 14977 C

OFFRESI disegnatore ore serali anche saltuariamente. Tavolo proprio. Tel. 813216. 14875 C

PENSIONATO cinquantacinquenne ex tecnico amministrativo occuperebbesi magazzino, lavori ufficio, fattorino Monfalcone e mandamento. Telefonare 0481-42908 dopo ore 20. 651 C

PENSIONATO ex artigiano termoidraulico offresi a ditta incarichi fiducia. Tel. 70103. 15008 C

SEGRETARIO d'amministrazione 60-60esimi, militesante, perfetto francese, bella presenza, offresi per qualsiasi mansione anche ad ore. Tel. 37528. 14796 C

SIGNORA distinta cinquantenne pensionata cerca ambulatorio medico ore da combinarsi, tel. n. 747316, dalle 14 alle 15. 14808 C

SIGNORA referenziata offresi assistenza persona anziana. Telefono 53233. 14542 C

TRENTENNE desideroso di cambiare l'attuale lavoro offresi qualsiasi lavoro possibilmente come magazziniere o impiegato, pratico lavori ufficio. Tel. 422949. 0014638 C

14.ENNE volonterosa capace cerca lavoro part-time periodo vacanze. Telefonare ore pasti 417341. 14869 C

LAVORO A DOMICILIO ARTIGIANATO
CC Lire 150 per parola

A.A.A.A.A.A.A.A.A.A. RIPARAZIONE sostituzione avvolgibili in genere. Tel. 62088. 14988 CC

A.A.A.A.A.A.A. SI eseguono riparazioni elettriche domicilio. Telef. 62088. 14988 CC

A.A.A.A.A.A.A. SI eseguono riparazioni idrauliche domicilio. Telef. 62088. 14988 CC

A.A.A. SGOMBERO appartamenti ripulitura cantine soffitte. Giardini 414244. 14810 CC

A.A. PARCHETTI raschiatura verniciatura battiscopa posa Bezzi, D'Annunzio 24. Tel. 768606. 14832 CC

A.A. SCALDABAGNI, rubinetterie, riparazioni generali, idraulica, elettricità, telef. 723739. 15053 CC

A. PARCHETTISTA, raschiatura, verniciatura, riparazioni. Gaspari, via Gambini 27/a, 755868-724092. 14437 CC

A. PORTE a soffietto, avvolgibili in plastica, veneziane, verticali ecc. montaggi. Ellux - Via Pascoli 22 - Tel. 790250. 14299 CC

A. TRASLOCHI tutta Italia eseguiamo rapidamente, prezzi imbattibili. Interpellateci! 414244. 14810 CC

ABATANGELO PARCHETTI pavimenti legno riparazioni raschiatura verniciatura. Interpellateci! Rossetti 41. Telef. 790497. 14911 CC

ANTENNA Svizzera specializzati colori installano minimo costo impianti completi Capodistria, Lubiana, Zagabria, riparazioni televisori. 763545. 15083 CC

AVVOLGIBILI in plastica. Tende alla veneziana. Applicazioni e riparazioni. Malossi. Via Nordio 9. Tel. 732833. 050158 CC

AVVOLGIBILI porte soffietto, veneziane, riparazioni, Lady Plast. Tel. 744520. Foscolo 5. Galleria. 13393 CC

CALCOLATRICI ripara Cioccarelli. Con ricambi originali. Telefono 418180 segreteria telefonica. 14699 CC

CARTA parati applicazioni accurate eseguonsi a prezzi concorrenziali. Tel. 812608. 14849 CC

CONSEGNE a domicilio, trasporti, offresi mezzo proprio. Telefonare lunedì mattino. Tel. 734150. 14905 CC

ELETTRICISTA autorizzato riparazioni collaudi modifiche aumento potenze, servizio elettricità. 827606. 15051 CC

FRITTOLI parchetti, raschiatura ed applicazione Synteko Originale Svedese corredato di garanzia. Tutto per i vostri pavimenti, messa in opera pavimenti per cucina, bagni, Amstrong per stanze, soggiorni, parchetti e moquettes. Tel. 750895 mostra e magazzino via S. Zenone 6. 14948 CC

MANCINELLI PARCHETTI telefono 765255

IDRAULICI specializzati eseguono lavori domicilio tariffa orario L. 3000. Telefoni 815622-815436. 15065 CC

IDRAULICO esegue impianti acqua, gas, sostituzioni rubinetteria scaldabagni ecc. riparazioni in genere. Tel. 722074. 14914 CC

IDRAULICO impianti idraulici, spandimenti scaldabagni, riparazioni in genere libero subito. Tel. 52034 - 747000. 14916 CC

IDROSERVICE riparazioni e sostituzioni idrauliche a domicilio, chiamare 773019 (automatico). 15017 CC

IMPRESA artigiana restaura tetti facciate, appartamenti, poggioli, bagni, anche riparazione spandimenti. 741343 segreteria telefonica. 13984 CC

LAVATRICI ogni marca si riparano a domicilio. Tel. 823343 automatico. 13786 CC

MONTONI pelle salotti antilope pecari cinghiale ecc. pulisce tinge garanzia Cattaruzza. Giulia 13 telefono 795855. 15109 CC

PARCHETTI, fedele raschiatura, verniciatura pavimenti e legno. Tel. 811504. 13276 CC

PITTORE camere cucine appartamenti libero subito, preventivi modici. Tel. 52034 - 747000. 14916 CC

PITTORE camere, appartamenti, pitturazioni olio, porte, finestre, prezzi modici. Tel. 773994. 14993 CC

PORTE a soffietto. Veneziane. Tendoni da sole, capottine, tende verticali e a pannelli, tende in cinciglia. Applicazioni e riparazioni Malossi. Via Nordio 9. Tel. 732833.

RIFARAZIONI TV in giornata con garanzia, Ditta Radio Stella. Tel. 741801. 15052 CC

TAPEZZIERE materassaio a domicilio. Tel. 417131. 14995 CC

IMPIEGO E LAVORO Offerte
D Lire 170 per parola

A.A.A. ABBIGLIAMENTO Moda cerca commessa: bella presenza, pluriennale esperienza, spiccata capacità vendita, conoscenza croato e sloveno. Offresi autonomia, responsabilità, ambiente giovane e dinamico, ampie soddisfazione economiche. Scrivere allegando dettagliato curriculum, a Publikompass, cassetta n. 6-N, 34100 Trieste. 2280 D

A.A.A. COMMESSA conoscenza slavo presentarsi vetri di Murano, Torri 2, martedì mattina. 14950 D

A. GIOVANE commesso conoscenza slavo praticissimo abbigliamento assume Drioli, Piazza S. Antonio. 14902 D

AFFIDA fabbrica ovunque lavoro domicilio confezioni giocattoli. Scrivere Rint - Euplio 126 - Catania. 070000 D

AGENZIA generale primaria compagnia assicurazioni assume personale impiegatizio femminile pratico lavoro che viene svolto in una agenzia, massima riservatezza. Possibilità miglioramento economico. Telefonare 7353 interno 254. 14900 D

AIUTO banconiera cerca stazione Autocorriere piazza Libertà 11. Telef. 36245. 2300 D

ALIMENTARI cerca fattorino patente B per servizio domicilio, ottimo trattamento. Tel. 775571. 14879 D

APPRENDISTA elettricista cercasi per montaggio autoradio, Sama Elettronica, via Rapicio 7. 2317 D

ATENZIONE signore, signorine, cerchiamo due intervistatrici due dimostratrici, una capo gruppo, elevati guadagni più percentuali. Presentarsi lunedì ore 9, Battisti, 25 Uniomann. 2292 D

AUTISTA patente C cerca azienda commerciale birra, vini. Trieste tel. 820810. 2298 D

BARZETTI per ampliamento organici ricerca personale ambosessi da inserire nel servizio distribuzione e vendita fisso e provvigioni. Presentarsi in via Costalunga, 288. 2293 D

CERCASI apprendista aiuto commessa panificio Cadenaro. Tel. 61344. 14883 D

CERCASI aiuto banconiera e cameriere per trattoria - Pizzeria. Tel. 827360. 14787 D

CERCASI commessa aiuto commessa capace presentarsi Pasticceria Gasperi, via Carducci 39. 2301 D

CERCASI apprendista anche primo impiego per abbigliamento conoscenza sloveno o croato. Presentarsi magazzini di Piazza S. Giovanni, via Imbriani 12. 14918 D

CERCASI apprendista commesso a ramo elettrodomestici, radio Tv anche primo impiego sveglio volonteroso. Scrivere a Publikompass, cassetta n. 47 M, 34100 Trieste. 14738 D

CERCASI commessa pratica frutta - verdura presentarsi Vergerio 4. 14776 D

CERCASI pizzaiolo veramente capace e donna per pulizia. Telef. 730049. 2314 D

CERCASI commesso a referenziato a ramo elettrodomestici Radio Tv, disposto miglioramento economico. Scrivere a Publikompass, cassetta n. 47 M, 34100 Trieste. 14738 D

CERCASI commesso pratico calzature militesente con possibilità carriera. Stivalverde, Corso Saba, 35. 14892 D

CERCASI personale bella presenza per pulisecco Altura. Tel. 910383. 14712 D

COMMESSA pratica conoscenza croato o sloveno cercasi calzature Lord&Lady, c.so Saba 26. 15093 D

CORRISPONDENTE serbo croato inglese pratico import export cercasi. Scrivere referenze e pretese a Publikompass cassetta n. 22-N, 34100 Trieste. 15076 D

FATTORINO referenziato cerca negozio calzature centrale. Scrivere a Publikompass, cassetta n. 12 N, 34100 Trieste. 14923 D

IMPORTANTE ditta distributrice primarie marche acqua minerale e birra assume 1 autista pat. B, 1 autista pat. C; ottimo trattamento. Tel. 761772. 15090 D

LA EDITORIALE LIBRARIA cerca linotipista e compositore a mano. Telefonare al 764277. 14920 D

MAGAZZINIERE esperto anni 25-35 cercasi presentarsi alla Commerciale Colori viale d'Annunzio 21.

TRATTAMENTI - PROTESI - RINFOLTIMENTI

CONTRO LA CADUTA DEI CAPELLI UN TRATTAMENTO GARANTITO

Una compagnia di assicurazioni garantisce il rimborso della spesa in caso di esito negativo

Il problema della calvizie, per l'importanza che riveste a livello psicologico ed estetico, è sempre stato fonte di studi e di attenzioni fin dai secoli passati. Dobbiamo però riconoscere che i veri tangibili risultati alla soluzione di questo angoscioso problema sono maturati nei giorni nostri.

La cosmetologia da un lato, con lo studio dei prodotti sempre più all'avanguardia e l'affinamento delle tecniche del massaggio e delle applicazioni dall'altro, fanno sì che oggi esistano reali possibilità di mantenere i propri capelli senza dover ricorrere a parrucche o altre soluzioni artificiose.

Per poter ottenere risultati positivi nel mantenimento e nell'irrobustimento dei propri capelli è necessario rivolgersi con sollecitudine ad uno dei CENTRI MES. E' la tempestività dell'inizio del trattamento, infatti, che spesso ci mette nella condizione di darvi un aiuto consistente studiando direttamente le vostre esigenze per poter applicare così nel modo più razionale il tipo di trattamento adatto. Certo, dobbiamo anche riconoscere che non sempre i nostri sforzi sono coronati dal successo; ecco allora che, per non farvi perdere quanto avete speso, vi assicuriamo il rimborso delle spese con il nostro certificato di garanzia che rilasciamo all'inizio del trattamento. Tutto ciò lo facciamo

perché desideriamo che il nostro cliente sappia che da parte nostra faremo di tutto per riuscire nell'intento che ci siamo proposti; intento che raggiungiamo quasi sempre. Infatti ci fa piacere ricordare che soltanto un cliente su cento chiede il rimborso. Ciò sta a significare che i nostri trattamenti, se eseguiti in tempo utile, sono spesso in grado di combattere la calvizie precoce consentendo così di mantenere un aspetto giovanile ed una maggiore sicurezza nei rapporti sociali ed umani.

Un avvertimento indispensabile tuttavia, giova ripeterlo, è quello che noi del MES diamo a tutti coloro che hanno un problema di calvizie: non perdete tempo, chiederci un consiglio non costa niente; la prima consultazione è gratuita, e può invece dare la possibilità di salvare i propri capelli.

Trieste: Via Valdirivo 26, telefono 040/36822

Udine: Via Canciani 16, telefono 0432/25908

Padova: Galleria S. Fermo 5, telefono 049/664361

Verona: Piazza Bra' 10, telefono 045/24250

Bologna: Via S. Gervasio 1, telefono 051/265900

Bergamo: Via Garibaldi 16/a, telefono 035/224047

Roma: Via E. Q. Visconti 8, telefono 06/311902

Milano: Via Stampa 4.

TINTURE PER CAPELLI

DIKSON COLOR

Alle erbe naturali, ad azione rinfrescante, con copertura assoluta, contenente estratti di erbe decongestionanti e anti-irritanti, per una migliore protezione della cute e del capello. NON CONTIENE le sostanze nocive vietate dal Decreto Ministero Sanità n. 7396. Uso riservato esclusivamente ai parrucchieri per signora.

Concessionaria COSMECO CHEMICAL S.n.c. - Trieste - Via Capodistria 1 - Tel. 826590

UN NEGOZIO NUOVO CON IDEE NUOVE...

AMOLINARI ALBORGHETTI ARREDAMENTI

TRIESTE - VIA DELLA TESA 12 TEL. 730257

MEZZALAVORANTE cerca salone ITI via Baiamonti 50. 2303 D

MONTATRICI elettroniche, anche tempo libero, progettista montatore telecomunicazioni HF, VHF, UHF, traduttrice esterna minimo bilingue cercasi. Astenersi non qualificati. Collaboratori al corrente presente avviso. Scrivere a Publikompass n. 21-N, 34100 Trieste. 2302 D

PENSIONATO giovanile robusto per lavoro stabile in magazzino bottigliame a tempo pieno cercasi. Tel. 418762 - 740485. 14898 D

PERSONA capace due bambini orario 8-17 zona Rosmini cercasi. Telefono 750668. 15063 D

RAGIONIERE cercasi conoscenza lingua inglese e slovena. Possibilmente con esperienze. Scrivere a Publikompass, cassetta n. 7 N, 34100 Trieste. 14874 D

150.000 settimanali per lavoro serale auto propria presentarsi lunedì ore 14.30 - 18 Falchi 2. 15022 D

150.000 settimanali per attività serale, automuniti. Presentarsi lunedì 16.30 - 18, Falchi 2 I piano. 14778 D

STANZE E PENSIONI Richieste
E Lire 150 per parola

SIGNORINA occupata cerca stanza zona Roiano-Commerciale, massimo 40.000. Tel. lunedì 422418. 15011 E

SIGNORINA cerca stanza indipendente tranquilla, servizi, riscaldamento, massimo 45.000. Referenze tel. 755061 ore pasti. 14877 E

STANZE E PENSIONI Offerte
F Lire 170 per parola

AFFITTASI paraggi stazione camere ammobiliate solo breve periodo. Tel. 62670. 14958 F

ISTRUZIONE
G Lire 170 per parola

A.A.A.A. INGLESE professoressa esami prepara. Telef. 722604. 15094 G

ENGLISH mother tongue lessons all levels translations and corrections. Tel. 224334 ore 13 - 16. 14783 G

IMPARTISCO lezioni madrelingua tedesca, inglese, traduzioni, tariffa modesta. Telef. 734336. 15044 G

INSEGNANTE impartisce lezioni elementari e medie inferiori. Telef. 183216. 14857 G

INTERPRETE INGLESE FRANCESE pluriennale esperienza insegnamento qualsiasi livello specializzata impostazione organica riparazioni impartisce lezioni. Telefonare ore pasti 763151 - 730066. 13912 G

LAUREATO economia, impartisce lezioni di ragioneria. Tel. 810008. 15046 G

LIGNANO Pineta lezioni inglese qualsiasi livello Arco Caiocio 15/A. 15102 G

STENOGRAFIA impartisco lezioni, telefonare dopo le 20 767353. 2287 G

STUDENTESSA universitaria impartisce lezioni latino, inglese, matematica, italiano. Tel. da lunedì al 418876. 15060 G

STUDENTESSA impartisce ripetizioni. Tel. lunedì 61057. 15006 G

STUDENTESSA impartisce lezioni italiano, tedesco, matematica, scienze. Tel. 410481. 14904 G

TEDESCO, latino, italiano, prepara esami insegnante esperta prezzi modici. Telefonare 757398 pomeriggio. 1493 6G

OGGETTI SMARRITI
H Lire 170 per parola

BASTARDINO giovane con collare mantello bianco tipo volpino rinvenuto paraggi Ospedale Maddalena. Tel. 412537. 2284 H

BRACCIALE d'argento smarrito zona via Donadoni ricompensa. Tel. 60345 - 911083. 14953 H

SMARRITO mazzo chiavi con portachiavi Renault e targhetta plastica azzurra. Preganst telef. 610394. 15107 H

APPARTAMENTI E LOCALI Offerte
I Lire 170 per parola

A STUDENTI referenziati affittasi appartamento mobiliato quattro letti. Telefonare 767903. 15013 I

AFFITTASI mobiliato paraggi Università a due-tre studentesse. Tel. 617265. 15034 I

AFFITTASI miniappartamento arredato, compresa biancheria, periferia Ronchi. AGENZIA ALFIA. Telefono (0481) 41807. 666 I

AFFITTASI appartamento ammobiliato 2 camere salotto cucina abitabile doppi servizi telefono ascensore 220.000, paraggi via Cologna. Tel. 568248 dalle 12 alle 17. 14761 I

AFFITTO attico Muggia vista golfo 2 stanze soggiorno cucina doppi servizi, garage. Tel. 814991. 14974 I

APPARTAMENTINO mobiliato Cavana adatto due scapoli affittasi 100 mila. Tel. 422258. ITA 2308 I

APPARTAMENTO centrale, III piano, quattro stanze, cucina, stanzino, doppi servizi, riscaldamento centrale, ascensore, affittasi. Scrivere a Publikompass, cassetta n. 5 N, 34100 Trieste. 14846 I

BORGO S. Sergio Iacp due camere scambierei con più grande possibilmente città. Tel. 768968. 14868 I

BOX affittasi luce acqua paraggi Cumano ippodromo. Tel. 793385. 15030 I

CAMERA cameretta soggiorno cucinino ammobiliato 150.000. Telefono 793090. 2296 I

D'ANNUNZIO uso ambulatorio 2 stanze servizio affittasi 90.00. Adria, Mazzini 30, tel. 68758. 14984 I

LOCALE Nordio ottima posizione 220 mq affittasi 350.000. Tel. 767893. 14981 I

LORENZA affitta locali uso deposito Mad. Mare mq 270 passo carraio, altri Giulia, Combi mq 25 deposito vini, pitture o simili. Informazioni Toro 4, tel. 734257. 15017 I

STANZA centralissima 5x4 con servizi, più salone sub affittasi uso ufficio. Tel. 910557 entro 8.30. 14937 I

APPARTAMENTI E LOCALI Richieste
L Lire 170 per parola

A.A.A. ADRIA, Mazzini 30, telef. 68758 CERCA in affitto appartamenti VUOTI-ARREDATI, ville, uffici. Disponiamo clientela referenziata. Assistenza gratuita. 14984 L

APPARTAMENTO o mansarda ammobiliata possibilmente con telefono cercasi in affitto per 3-6 mesi. Telefonare in giornata o lunedì al 410410. 15100 L

CERCASI affitto appartamento ammobiliato possibilmente centro breve periodo. Telefonare 69135 ore ufficio. 14978 L

CERASI affitto Roiano o zona, alloggio modesto per persona sola. Telefonare ore pasti al 43120. 14861 L

CERCASI affitto soffitta centrale uso studio. Telefonare ore ufficio 53459. 14944 L

CERCASI appartamento o casetta in affitto. Telefonare ore 8-9 lunedì 757621. 15010 L

CERCASI in affitto 2 stanze vuote per deposito mobili. Scrivere a Publikompass cassetta n. 3 N, 34100 Trieste. 14901 L

CERCO affitto urgentemente locale 300 mq minimo uso deposito. Scrivere a Publikompass cassetta 10 N, 34100 Trieste. 14901 L

CERCO magazzino in affitto, zona periferica circa mq 400-500 con o senza cortile. Scrivere Publikompass, cassetta n. 5 I, 34100 Trieste. 12893 L

CERCO affitto magazzino oltre 200 mq passo carrabile, uso garage. Tel. 417010. 15085 L

CONIUGI referenziati cercano affitto appartamento due stanze, soggiorno più servizi riscaldamento centrale. Tel. ore serali 775186. 15070 L

CONIUGI referenziati cercano urgentemente appartamento in affitto. Tel. 31631 pomeriggio. 15061 L

CONIUGI cercano appartamento anche restaurare affitto massimo 80 mila. Tel. 813216. 14857 L

DUE studenti cercano mini appartamento centro massimo 100.000. Telefonare 36209. 14983 L

GIOVANI sposi cercano appartamento affitto anche periferia. Telef. 827145. 15035 L

GORIZIA cercasi 1 o 2 stanze affitto uso ufficio. Scrivere a Publikompass, cassetta n. 18 N, 34100 Trieste. 14982 L

IMPRESA cerca affitto propri operai appartamenti 1-2 stanze per circa un anno. Tel. 772737. 12 7 L

LAUREATO assicurazioni cerca affitto due stanze accessori anche ammobiliato. Telefonare 771076. 14795 L

MONFALCONE cercasi appartamento con o senza riscaldamento due stanze. Telefonare 040-200480, dopo le 19. 665 L

FROSSIMI sposi cercano affitto bicamere, cucina, bagno o wc. Telefonare 796562 lunedì 9-11. 15081 L

PROSSIMI sposi cercano bistanze servizi max 130.00. Ammobiliato. Tel. 414720 sig.na Lucia. 14991 L

STUDENTI in medicina cercano appartamento in affitto due stanze più servizi zona centrale Trieste. Telefonare (0432)-45931. 208 L

VENDITE D'OCCASIONE
M Lire 150 per parola

BANCO frigo vendesi telef. lunedì ore ufficio 741670. ITA 2309 M

CAUSA trasloco vendesi arredamento elettrodomestici. Telefonare giorni feriali ore pasti 55424. 14888 M

OCCASIONE lettino bambino Reguitti ed asciugabiancheria nuovissima Candy. Telef. 52552. 15037 M

PELLICCE pregiate modelli supereleganza prezzi straoccasione estivi! Pelliceria Cervo, XX Settembre, 16 (ascensore). 14257 M

PORTA Tv cristallo sfumato, quadri e cucina economica, vendesi occasione tel. 412161. 2305 M

RADIOAMATORI CB: ricevitore decametriche Converter 144 altro 136, Ufo, trasmettitore 144, radiotelefono, tasto elettronico varie cedo per rinnovo totale stazione. Telefonare 730335 domenica mattina, o lunedì ore ufficio. 14932 M

RIVESTIMENTI pareti formica cassettiere scaffalature offronsi cambio rimozione materiali. Telefonare feriali 792095. 14872 M

SERBATOIO combustibili 2000 litri seminuovo occasionissima, telefono 566690 ore pasti. 15062 M

SVENDESI quadrifonico Hirtel Philips Peerless Toshiba Rcf. Telefonare 911477 ora cena. 14823 M

VENDO sega circolare uso edile. Telefonare dalle 9 alle 12 lunedì, tel. 813509. 14985 M

VENDO tre quadri bellissimi, grandi. Pittore locale. Tel. 810008.

ACQUISTI D'OCCASIONE
N Lire 150 per parola

LIBRI cultura vecchi anche stranieri acquisto sempre ovunque. Marini 64960, 64782. 15095 N

VECCHI oggetti, anticaglie, foto, medaglie, ricordi, cartoline, libri, bambole, giochi, bastoni, soprammobili, vasi, bigiotteria eccetera compro. Telef. domenica 767134 feriali 793973. 15078 N

MOBILI E PIANOFORTI
NN Lire 150 per parola

ASSORTIMENTO mobili lusso comuni troverete al mobilificio Biecher Istria 27, prezzi imbattibili comode rate, assortimento anche usato. 15004 NN

ASSORTIMENTO camere cucine soggiorni salotti ingressi singoli. Prezzi bassi. «Polli», Grimani 111, 9 7 NN

DIVANO letto nuovo vendesi sbaglio misura. Tel. 212512 pomeriggio. 14899 NN

MATRIMONIALI soggiorni cucine salotti, prezzi bassi, massima garanzia. Piccardi 49. 12944 NN

MOBILIFICIO San Marco, via Manzoni 9/11, grande mostra e ritiro, facilitazioni pagamento, prezzi imbattibili. 2297 NN

OCCASIONE vendesi matrimoniale ottimo stato. Tel. 732287 tutti giorni ore 14-16. 15069 NN

PRIVATO vende a privato stanza letto antica, cucina, tinello palissandro, studiolo con letto singolo. Tel. 817737. 15072 NN

VENDESI letto a castello in legno trasformabile in letto singolo. Per informazioni telef. al 417487. 14290 NN

VENDESI sala pranzo seminuova telefono 749077. 15111 NN

VENDESI camera matrimoniale seminuova completa. Telef. 743972 - 759353 ore pasti. 15023 NN

COMMERCIALI
O Lire 200 per parola

ACQUISTANSI ORO ARGENTO, disimpegno polizze, Corso Italia 28, primo piano. 13336 O

DARWIL ACQUISTA ORO anche rottami pagando fino 3.700 grammo secondo titolo e specie, disimpegno polizze, Trieste S. Antonio Nuovo 4, I piano. 13054 O

ALIMENTARI
OO Lire 200 per parola

FORST - FORST - FORST - FORST l'eccellente birra di Merano freschissima di fabbrica al prezzo più conveniente della piazza ed inoltre in offerta abbinamento: ogni confezione completa 2 barattoli di BIRRA BECKIS in omaggio, APPIA DRINK a lire 125, SCIROPPI FABBRI da 750 gr lire 1.000, SCIROPPI BONOLLO da litro lire 800. Offerte valide sino al 6 agosto presso la DI.BE.MA, via Pagliaricci 2, via Commerciale 27, oppure direttamente al vostro domicilio con una piccola maggiorazione telefonando al n. 7400485 - 795043 - 418762. 14286 OO

Continua in 10.a pagina

antifurto

antifurto e impianti d'allarme per ogni necessità, per appartamenti, ville, case isolate, uffici, negozi, banche. Le proposte più efficaci e più avanzate. Sopralluoghi e preventivi senza impegno.

fulvio Bacchelli

Via Machiavelli, 3

CRONACHE DEGLI SPETTACOLI E DELLA TELEVISIONE

IL MIGLIORE DI TAORMINA

Telefoto Ansa

Taormina — Il film «La ballata di Stroszek» del tedesco occidentale Werner Herzog, di cui vediamo una scena con la protagonista Eva Mattes, è stato giudicato dai critici il miglior film presentato alla rassegna siciliana. Gli è sfuggito, però, il massimo premio della giuria che è andato alla pellicola «Una canta e l'altra no» della regista francese Agnes Varda

Senza sorprese il Festival di Pola

POLA — Continuano le proiezioni di film improntati alla tematica bellica ed alla resistenza partigiana al 24.o Festival del cinema jugoslavo, in corso di svolgimento nell'Arena di Pola. Delle pellicole finora presentate la critica giudica la migliore «La vita amorosa di Budimir Trajkovic», uno dei pochi film dove le armi sono messe al bando e si fa dell'umorismo.

I due film presentati l'altra sera, «Educazione speciale» di Goran Markovic e «La Sentenza» del regista Trajco Popov, sono risultati — sempre a giudizio della critica — buoni proponimenti non portati — tuttavia — felicemente a conclusione. «Educazione speciale» parla della delinquenza giovanile nella società e dell'educazione speciale impartita negli istituti di correzione a giovani difficilmente recuperabili. Il film è stato ritenuto sufficiente solo per l'ottima interpretazione dell'attore Bekim Fehmiu.

«La sentenza» è la storia di un partigiano disertore condannato a morte, di un commissario che tenta di salvarlo e di un ufficiale il quale, invece, difende l'ordine costituito. Il film propone una situazione di conflitto, dove alcuni intoccabili principi rivoluzionari rischiano di venire intaccati. La recitazione viene considerata monotona e la drammaticità visibilmente artefatta.

QUESTA SERA SUL VIDEO

PAROLE DI SPERANZA IN UN VAGONE BLINDATO

«1943: Un incontro» (Rete 1, ore 20.40 - colore) — Stelvio e Jolanda vivono insieme; la scorta di viveri si esaurisce rapidamente e decidono quindi di andare in campagna in cerca di viveri. Capitano in un paesino appena bombardato e assistono a scene strazianti e dolorose. Trascorrono la notte in un cascinale abbandonato assieme ad un gruppo di borsari neri: la mattina sono svegliati da una pattuglia di soldati tedeschi che sequestrano tutto.

Jolanda interviene in favore di una donna che implora il cibo per i suoi bambini ma un soldato tedesco le manca di rispetto: Stelvio, vincendo la sua vigliaccheria e la sua paura, affronta il tedesco e lo schiaffeggia. Viene arrestato con altri uomini e portato in Germania. Jolanda corre alla stazione: in un vagone piombato, all'ascolto delle voci, trova Stelvio. Riescono a scambiarsi pochissime parole, quante bastano però per farle capire quanto l'uomo sia cambiato, a tal punto che gli altri prigionieri si affidano a lui. Stelvio anzi affida a Jolanda l'incarico di informare le famiglie perché sappiano almeno la fine che hanno fatto gli uomini. I due innamorati si lasciano con poche parole d'amore e di speranza.

* * *

«Selezione da "L'altra domenica"» (Rete 2, ore 13.15-13.45 - colore) — Concerti di Franco Califano, Treves Blues Band e Ivan Graziani.

* * *

«C'era una volta... il tappabuchi» (Rete 2, ore 20.40) — La rassegna della TV di ieri riropone alcune sequenze del «Tappabuchi», una trasmissione con Raimondo Vianello, Corrado e Nanni Loy. «Il Tappabuchi» porta la data 1967: Vianello che aveva il ruolo di «aiuto presentatore disturbatore» interpretò queste numerose scenette con il «vero» presentatore della trasmissione Corrado. Non mancava anche un quiz, «La chiave nel cassetto»: si trattava di un gioco d'astuzia tra Corrado che faceva da banditore e il concorrente che doveva decidere o meno se aprire un cassetto contenente un premio che andava da un'automobile ad una bustina di di fiammiferi.

* * *

«TG 2 dossier» (Rete 2, ore 21.55 - colore) — Il servizio in onda stasera si intitola «8000 km di errori» e si riferisce agli ottomila chilometri di terreno demaniale sui quali sono sorti ville, stabilimenti balneari, addirittura pesi. Il servizio fa anche il punto sul problema dei porti turistici.

TRATTA DA «IL MAESTRO E MARGHERITA»

Satira con nudo permessa a Mosca

Grande successo ignorato dalla «Pravda»

MOSCA — *Grande successo ha riportato a Mosca la rappresentazione di una commedia in cui i protagonisti si lasciano andare ad una satira del regime ed in cui appare perfino una scena di nudo.*

Benché nessun giornale le abbia fatto pubblicità, la commedia «Il maestro e Margherita» ha registrato ogni sera per tutta la passata stagione teatrale il tutto esaurito, tanto che il direttore del teatro Taganka, dove avveniva la rappresentazione, scherzando affermava che neppure lui riusciva ad ottenere un biglietto.

La commedia è stata tratta dal noto romanzo dello scrittore Mikhail Bulgakov un tempo messo all'indice, e non vi è dubbio che costituisca una rottura chiara con quella che è la tradizione.

Per diverse settimane critici, attori e tutti coloro che sono interessati al mondo dello spettacolo sono rimasti con il fiato sospeso nel timore di un intervento censorio, mentre sulla stampa di questo singolare lavoro non si faceva parola.

E' stato solo verso la fine di maggio che la «Pravda» ha rotto il silenzio affermando che la commedia rappresentava una distorsione della realtà sovietica, e ha definito lo spettacolo volgare e grottesco. Tuttavia la «Pravda» non ha chiesto nessun intervento e la commedia ha così potuto essere rappresentata fino al termine della stagione. Il solo cambiamento che il pubblico ha notato è che la ragazza nuda che voltava le spalle ha consentito una maggiore vista di se stessa girandosi un poco di più verso il pubblico.

Si crede, pertanto, che «Il maestro e Margherita» verrà rappresentata anche nella stagione prossima, con la sola breve sospensione durante le celebrazioni del 60.o anniversario della Rivoluzione in novembre. *(Ap)*

Zurlini dirigerà un film da Pratolini

TAORMINA — Il romanzo «Lo Scialo» di Vasco Pratolini sarà trasportato in un film che verrà realizzato da Valerio Zurlini. Lo ha detto lo stesso regista che si trova a Taormina dove ha ricevuto il premio «David di Donatello» assegnatogli per il film «Il deserto dei tartari».

ASSEGNATE LE STATUETTE «EROTICA»

IL PORNO-OSCAR ANCHE AL COSTUMISTA

LOS ANGELES — Nel corso di una cerimonia di grande compostezza sono stati assegnati i primi «pornoscar» del cinema.

Le statuette di bronzo chiamate «erotica», che rappresentano una donna nuda, sono state assegnate per tredici categorie diverse, dal miglior film al miglior regista, dai migliori attori e ai migliori tecnici e perfino al miglior costumista.

La manifestazione è stata organizzata dalla AFAA (Adult Film Association of America) e si è svolta al Wilshire Ebell Theatre di Los Angeles, circondato da macchine della polizia che vigilavano affinché un picchettaggio organizzato da gruppi religiosi non degenerasse in scontri.

Come succede per gli «Oscar», anche in questo caso due film si sono accaparrati la maggior parte dei premi: l'americano «The opening of misty Beethoven» (cinque statuette) ed il francese «Les felines» (quattro).

I presentatori della cerimonia sono stati i più bei nomi del cinema «porno»: Marilyn Chambers e Georgina Spylvin, John Holmes e Harry Reems.

Gli inviti pregavano il pubblico di presentarsi in abito da sera e non «da lavoro».

Un premio speciale è stato assegnato a Gerard Damiano, produttore e regista del film «Deep throat» (Gola profonda) che ha incassato fino ad ora 57 milioni di dollari, un primato che solo sei film hanno conquistato, «prova che la nostra arte è molto apprezzata» ha dichiarato il maestro di cerimonie, John Regis.

Dopo la premiazione il pubblico è andato al Beverly Wilshire Hotel per cenare e ballare. *(Ansa)*

Anche a Locarno «Un anno di scuola»

LOCARNO — «Un anno di scuola», il film che il regista triestino Fulvio Giraldi ha tratto da Stuparich, sarà presentato nel corso del trentesimo Festival internazionale del film di Locarno. Il Festival si svolgerà dal 4 al 14 agosto. In programma nelle varie sezioni una cinquantina di pellicole provenienti da 22 paesi.

TEATRI E CINEMATOGRAFI

OGGI AL CAPITOL
L'ALA O LA COSCIA?
Comicissimo
con L. De Funes

OGGI ALL'AURORA
MAURIZIO MERLI
nel technicolor
«Italia a manoarmata»

AL MODERNO
PER LA «RASSEGNA DEL FILM COMICO» OGGI
AMICI MIEI
NUOVA EDIZIONE AMPLIATA E NON PIU' VIETATA

AZIENDA AUTONOMA DI SOGGIORNO E TURISMO
Ciclo di recite itineranti della commedia
LA SCUOLA DEI MARITI
di Molière
Con gli attori della Cooperativa «Il Baraccone» di Roma
Questa sera alle 20 e domani sera alle 21
GRIGNANO (porticciolo)
Accesso gratuito
In caso di maltempo, all'«Hotel Adriatico.

CASTELLO DI SAN GIUSTO — Oggi, dalle 21.15, «Rassegna internazionale del folclore - Festival dei cuori». Prima serata: partecipano i gruppi della Germania (Neukirchen), dell'Italia (Assemini di Cagliari e «Il Biroccio» di Filottrano), dei Paesi Bassi (Ruurlo), della Turchia (Istanbul) e dell'Ungheria (Kalocsa). Prezzi popolari, prevendita alla Biglietteria centrale di Galleria Protti.

PARCO DI MIRAMARE. Spettacoli di «Luci e Suoni»: alle 21.30 «Der Kaisertraum von Miramar», in tedesco; alle 22.45 «Il sogno imperiale di Miramare», in italiano. Servizio di motobarca dal Molo Audace (ore 20.20 e 21.50) a Grignano e da Grignano alla fine delle rappresentazioni (due ritorni).

POLITEAMA ROSSETTI. Festival dell'Operetta 1977. — Oggi alle ore 18 sesta di «Sogno di un valzer» di O. Straus. Biglietteria Centrale Galleria Protti (tel. 36372).

POLITEAMA ROSSETTI. Festival dell'Operetta 1977. Martedì alle ore 21 straordinaria di «Sogno di un valzer» di O. Straus. Biglietteria Centrale, Galleria Protti (tel. 36372).

ARISTON - I.N.C. (tel. 741093). Vedi estivi.

EDEN. 16.30, ultima 22.15: «Una donna chiamata Apache. Technicolor con Al Cliver, Yara Kewa. V.m. 14 a.

EXCELSIOR. Chiuso per ferie.

FENICE. 16.30, 18.20, 20.10, 22.15. «Professione assassino». Charles Bronson.

FILODRAMMATICO. 16, ultima 22: «Autista per signore». Severam. V.m. 18 anni.

GRATTACIELO. 16.30, ultima 22.15: La meravigliosa avventura della giovinezza che avete vissuto, che state vivendo o che vivrete domani: «A noi le inglesine». Una prima eccezionale. Technicolor.

MIGNON. 15, ultima 22.15. Rassegna dei film di Bruce Lee: «L'urlo di Chen terrorizza anche l'Occidente».

NAZIONALE. 16.30, 18.20, 20.10, 22.15: «La bravata» con Franca Gonella, Silvano Tranquilli. V.m. 18 anni.

RITZ. 16, 18, 20, 22.15: «Anche gli angeli mangiano fagioli». Technicolor per tutti con Giuliano Gemma e Bud Spencer.

AURORA. 16. Maurizio Merli è l'interprete del formidabile poliziesco «Italia a mano armata» con J. Saxon e R. Pellegrin. Technicolor. V.m. 14 anni. Martedì inizio della rassegna «Scienza e fantascienza».

CAPITOL. 16.30. Simpatico e divertentissimo ritorna Louis De Funes nel technicolor «L'ala o la coscia?» con F. Coluche. Per tutti.

CRISTALLO. Chiuso per ferie.

MODERNO. 16. Per la «Rassegna del film comico» oggi la nuova edizione ampliata e non più vietata del film di Monicelli «Amici miei» con U. Tognazzi. Technicolor. Straordinario successo.

IMPERO. 16.30: «Orzowei, il figlio della savata». Spettacolare technicolor con P. Marjhall. Adattissimo ai ragazzi.

VITTORIO VENETO. 15.30. Technicolor.. Rassegna giallo-terrore. Il capolavoro di E. Wallace: «Il gobbo di Londra». Gunther Stoll, Uta Levka, Eddi Arent. Regia Alfred Vohrer. V. m. 14 anni. Ultimo giorno.

ABBAZIA. 15: «L'uomo che volle farsi re». Avventuroso e avvincente technicolor tratto da un famoso romanzo di R. Kipling, con Sean Connery, Michael Caine e Christopher Plummer.

ALCIONE (tel. 796162), 15, ultima 21: «Il padrino» (parte II). Il film dei 6 «Oscar» con Al Pacino e Robert De Niro. V.m. 14 anni. Techn.

ASTRA. 16.30. Charles Bronson in: «Valdez il mezzosangue». Technicolor per tutti.

IDEALE. 15. Technicolor. Un capolavoro western con F. Nero, Olga Karlatos, William Berger «Keoma». SERVOLA. Vedi estivi.

ESTIVI

ARENA ARISTON - I.N.C. 21.30 (sulla terrazza o in sala). Rassegna estiva film per un cinema migliore. Oggi: «Un uomo da buttare» di John Avildsen. Favoloso, pazzo e imprevedibile technicolor con Burt Reynolds e Conny Van Dyke. Prima visione.

EX SOCI. 21.15: «I combattenti della notte». Una pagina di storia sull'ultimo conflitto arabo-israeliano con Kirk Douglas, Yul Brynner, John Wayne, Senta Berger e Frank Sinatra. Technicolor.

GIARDINO PUBBLICO. 21: «My fair Lady». Il più bel film mai prodotto, vincitore di 8 Oscar con Audrey Hepburn e Rex Harrison. Technicolor.

GINNASTICA. 21.30: «Africa Express» con G. Gemma e U. Andress. Avventuroso.

SERVOLA. 21.15 (Bus 29 - Spettacolo unico). Michael Coby, Paul Smith, Renato Cestiè in «Noi non siamo angeli» con Woody Strode e John Ireland. Scopecolor per tutti.

SALESIANI. 21.15: «Totò contro il pirata nero».

SAN GIOVANNI. 21.30 (oppure in sala ore 16): «Le quattro piume» con John Clements, Ralph Richardson. Technicolor. Avventuroso.

VALMAURA. 21: «Il padrino» (parte II). Il più celebre film dell'anno con Al Pacino. Technicolor.

Riduzioni ENAL: Ariston.

GORIZIA

MODERNISSIMO - I.N.C. 15 - 22: «Non rubare... a meno che non sia assolutamente necessario» con G. Segal e J. Fonda. Technicolor.
CORSO. Chiuso per ferie.
VERDI. 15.15 - 22: «La professoressa di scienze naturali» con L. Carati e M. Carotenuto. Colori. V.m. 14 a.
CENTRALE. Chiuso per ferie.
VITTORIA. Chiuso per ferie.

MONFALCONE

EXCELSIOR. 15: «L'ala o la coscia» con Louis de Funes. A colori.
PRINCIPE. 16: «Napoli spara» con Leonard Mann e Henry Silva. A colori.
MARCELLIANA. 21 (estivo): «Finché c'è guerra c'è speranza» con Alberto Sordi e Silvia Monti. A colori.
SAN MICHELE. 14: «Giulio Cesare il conquistatore delle Gallie» con Cameron Mitchell e Raffaella Carrà. Scope a colori.

GRADO

ARENA. 21: «Kong: uragano sulla metropoli» con K. Hallmilton, R. Tambiyn, G. Simon. Technicolor.
CRISTALLO. 20.30: «Il signor Robinson». (Mostruosa storia d'amore e d'avventura) con Paolo Villaggio e Zeudi Araya. Colori.
PARCO DELLE ROSE. 21.30: «Basta che non si sappia in giro!...» con Nino Manfredi, Monica Vitti, Johnny Dorelli. Colori. V.m. 14 anni.

GRATTACIELO
a noi
le inglesine

GRADISCA
COMUNALE. 16 - 21.30: «Arrivano Joe e Margherito» con K. Carradine e T. Skerritt.

RONCHI
RIO. «Dudino il supermaggiolino». I visione di zona.

PALMANOVA
ITALIA. «Safari Express».
GARIBALDI. «Emmanuelle l'antivergine».

CASARSA
ROMA. «La orca».

RISTORANTI E RITROVI

Night Club Trocadero — Via San Francesco, 2
Lunedì 1 agosto riapertura con nuovi numeri internazionali. Aria condizionata.

TUTTO GIOVANE AL DANCING PARADISO
Dalle 16 alle 20 selezione degli ultimi successi discografici con il nuovo disc-jockey LUCIO.

DANCING PARADISO
Trieste, via Flavia bus 20-23, tel. 812391. Stasera dalle 21 all'una con orchestra: Allegri Veneti.

DISCO CLUB 7 NANI — SISTIANA
Pomeriggi festivi dalle 15.30 alle 19.30

PIZZERIA COPACABANA
Ferragosto alla Pizzeria Nuova Capocabana, via Teatro Romano 15.

BIG BEN - CLUB
La direzione vi offre le ultime novità discografiche in esclusiva. Aperto ogni sera e domeniche con il Thee danzante dalle 16 alle 19.

LA GRIGLIA AL MOTEL VALROSANDRA
è sempre aperta (Minigolf)

DISCO CLUB 7 NANI — SISTIANA
Aperto tutte le sere dalle 21 in poi.

RISTORANTE «ALLA CHECCA» - MONFALCONE
Specialità pesce.

NIGTH CLUB MORETTI SANS SOUCI — GRADO
Telefono 80706. — Aperto tutte le sere dalle 21 alle 0.4. Attrazioni e spettacoli internazionali.

TRATTORIA «DA LIDIA» — MONFALCONE
Tutti i mercoledì, sabato, domenica trattenimenti danzanti all'aperto con il «Trio petes». Specialità pesce alla griglia. Via Bagni 107, telefono 41861.

BIRRERIA ALLO STALLONE — MARINA JULIA
Seralmente concertini con «La Contrada». Griglia.

VILLA MANIN — PASSARIANO
Giovedì 4 agosto, alle ore 21, concerto del Wiener Sängerknaben — piccoli cantori viennesi — il coro di voci bianche più prestigioso del mondo.

TEATRO TENDA LIGNANO questa sera
ADRIANO CELENTANO
Apertura ore 21 Tel. 78242

I programmi RAI-TV

RADIOUNO

Giornali radio: 6, 10.10, 13, 18, 19, 21.15, 23. 6: Risveglio musicale; 6.30: Giorno di festa; 7.35: Culto evangelico; 8.30: Scrigno musicale; 9.10: Il mondo cattolico; 9.30: Messa; 10.20: Tema estate; 10.35: Miramare; 11.40: La tavola pitagorica; 12.15: Parliamo con Charly; 13.30: Perfida Rai; 14.25: Pop star; 15.20: Combinazione musica; 17.15: Concerto del pomeriggio; 18.05: Show down; 19.15: Ascolta si fa sera; 19.20: I programmi della sera; Ora legale; 21.05: Il paraninfo; 22.35: I Pandemonium; 23.05: Radiouno domani; Buonanotte dalla dama di cuori; Al termine chiusura.

RADIODUE

Giornali radio: 7.30, 8.30, 9.30, 11.30, 13.30, 16.55, 18.15, 19.30, 22.30. 6: Musica per domenica d'estate; 6.34: Bollettino del mare; 6.55: Domande a radiodue (1); 7.55: Tisha Beav; 8.05: Johnny Dorelli presenta Buona domenica a tutti; 11: Radiotrionfo; 12: Revival; 12.45: Ritratti a matita; 13.40: Colazione sull'erba; 14: Musica no stop; 15: La bella estate; 17: GR2 musica e sport; 19: Musica leggera dal Sudamerica; 19.50: Opera '77; 20.50: Radiodue settimana; 21: Radiodue ventunoeventinove; 22.40: Buonanotte Europa; 23.40: Chiusura.

RADIOTRE

Giornali radio: 6.45, 7.45, 10.45, 13.45, 14, 18.45, 20.05, 23.40. 6: Quotidiana radiotre; La mattina di radiotre in diretta dalle 6 alle 9; la musica, le notizie, i temi di attualità e del lavoro; le informazioni utili; 8.45: Succede in Italia; 9: Il cantamare; 10.15: Pergolesi; 10.55: Il tempo e i giorni; 11.45: Pergolesi; 12: Festival di Salisburgo 1977; 14.15: Alla corte di Gonzaga; 14.45: Quadrante internazionale; 15: Il baripop; 16.30: Oggi e domani; 16.15: 16.45: Fogli d'album; 17: Concerto sinfonico; 18.20: La defunta; 19.15: Un curioso accidente - di Goldoni; 21: Invito all'opera (2); I Masnadieri di Verdi; 22.15: Questa casa di sempre; Al termine chiusura.

LOCALI (Trieste)

8.40: Il Gazzettino; 8.50: Vita nei campi - Trasmissione per gli agricoltori del Friuli Venezia Giulia; 9.15: Santa Messa; 12: Speciale TS - Un programma realizzato e condotto da Ugo Amodeo - Testi di Carpinteri e Faraguna, Euro Metelli, Mario Sestan; 12.35: Il Gazzettino; 19.15: Il Gazzettino.

Venezia Giulia

14: L'ora della Venezia Giulia - Trasmissione giornalistica e musicale dedicata agli italiani di oltre frontiera - Almanacco - Notizie dall'Italia e dall'estero - Cronache locali - Notizie sportive; 14.30: Speciale TS - Un programma realizzato e condotto da Ugo Amodeo - Testi di Carpinteri e Faraguna, Euro Metelli e Mario Sestan (replica); 15: Ascolto due - Dai programmi di Radio Trieste.

TV RETE 1

11.00 Santa Messa.
11.55 Ricerche ed esperienze cristiane.
13.00 Concerto sinfonico.
13.30 Telegiornale.
18.15 La Pantera Rosa vi invita a: Un giorno di festa. ●
19.00 Bella senz'anima - Canzoni degli ultimi venti anni.
— Che tempo fa. ●
20.00 Telegiornale.
20.40 Omaggio ad Anna Magnani: «Tre donne». 1.o episodio - 1943: Un incontro. 2.a parte. ●
21.50 La domenica sportiva. ✻
22.40 Prossimamente. ✻
— Telegiornale. — Che tempo fa.

TV RETE 2

13.00 TG2 - Ore tredici.
13.15 Selezione da «l'altra domenica». ●
14.20 Diretta sport - Telecronache di avvenimenti sportivi in Italia e all'estero.
— Eurovisione: G. P. di Germania Formula 1. ●
— Porto San Giorgio - Pallacanestro: Italia - Cecoslovacchia.
— Napoli - Pallanuoto: Canottieri Napoli-Camogli. ●
— Pescara - Ciclismo: Trofeo Matteotti.
18.15 Prossimamente. ✻
18.30 L'estate di Giasone. Cartone animato. ●
18.45 Le avventure di Laura Storm.
— Previsioni del tempo. ●
19.50 TG2 - Studio aperto.
20.00 Domenica sprint. ✻
20.40 C'era una volta... «Il tappabuchi».
21.55 TG2 - Dossier. ●
22.50 TG2 - Stanotte.
23.05 Sorgente di vita.

● *Programmi a colori.* ✻ *Parzialmente a colori.*

Radio Capodistria

(Ora solare)

7: Buongiorno in musica; 7.30: Giornale radio; 7.40: Come stai; 8.15: L'orchestra David Whintaker; 8.30: Lettere a Luciano; 9: E' con noi; 9.30: Fatti ed echi; 9.45: Vanna; 10: E' con noi; 10.15: Festivalbar; 10.30: Darwil; 10.45: Fabbian show; 11: Colloquio con gli ascoltatori; 11.10: Musica per voi; 11.30: Giornale radio; 11.40: I punti sulle I; 12: Brindiamo con; 13: Automobile story; 13.30: Notiziario; 13.35: Mini juke box; 14: Folk e no; 14.30: Concerto in piazza; 15: B.P.M. record; 16.15: Super granita; 16.30: E' con noi; 16.45: L'angolo di Armando; 16: Io ascolto, tu ascolti; 19.30: Crash; 20: Incontro con i nostri cantanti; 20.30: Notiziario; 20.35: La domenica sportiva; 20.40: Rock party; 21.15: L'allegra operetta; 22: Musica da ballo; 22.30: Giornale radio; 22.45: Musica da ballo.

TV Svizzera

14.15: In Eurovisione da Hockenheim (Germania); Automobilismo: Gran Premio di Germania, cronaca diretta - Da Sion: campionati svizzeri di nuoto, cronaca diretta; 16.30: Telegiornale; 16.35: Telerama, settimanale del telegiornale; 18: «Stella cadente» telefilm della serie «Mannix»; 19.50: Piaceri della musica; 20.30: Telegiornale; 20.40: La Parola del Signore, conversazione evangelica; 20.50: Il mondo in cui viviamo - Nei mari del Sud: Le Isole Salomone; 21.15: Situazioni e testimonianze: Intorno a un castello; 21.45: Telegiornale; 22: «I mercanti di stelle», ultimo episodio; 23: La domenica sportiva; 24: Telegiornale.

TV Capodistria

20.25: L'angolino dei ragazzi; 21: Canale 27 - I programmi della settimana; 21.15: Punto d'incontro; 21.35: «Faccio saltare la banca», film; 23.05: Jazz sullo schermo.

TV Lubiana

10.15: Notizie TV; 10.20: Buongiorno di domenica; 11.10: «E le stelle stanno a guardare»; 12: Figli del mondo; 12.30: Gli uomini e la terra; 13.35: Notizie TV; 19.15: «Sandokan», serie TV; 20.30: Telegiornale; 21: «Più di un gioco»; 21.55: «I misteri e i nascondigli degli orsi», serie TV; 22.25: Telegiornale; 22.40: Trasmissione musicale; 23.20: Rassegna sportiva.

TV Zagabria

10.50: Notizie TV; 11: La TV dei ragazzi; 12: Musica folcloristica; 12.30: La TV per gli agricoltori; 13.15: Buongiorno Jugoslavia; 14.15: Hockenheim - G. P. di Formula 1; 16.30: Campionati jugoslavi di tennis; 17.15: Telegiornale; 17.30: Giochi senza frontiere; 18.15: Cartoni animati; 20.30: Telegiornale; 21.05: «Moreva '76», dramma; 22.25: Le diagonali - documentario; 22.55: Telegiornale; 23.20: Rassegna sportiva.

Successo AL RITZ
GIULIANO GEMMA • BUD SPENCER
ANCHE GLI ANGELI MANGIANO FAGIOLI
un film di E. B. CLUCHER
con ROBERT MIDDLETON • BILL VANDERS
RICCARDO PIZZUTI • STEFFEN ZACHARIAS • FRANCY FAIR

Nella suggestiva cornice dell'ippodromo l'incanto del
trotto

OGGI
con inizio alle ore 20.45
RISTORANTE - PIZZERIA «IPPODROMO»
aperto fino all'una di notte

ARENA ARISTON I.N.C.
Rassegna estiva film per un cinema migliore
Un uomo da buttare
di John Avildsen

SUCCESSO
ALL'EDEN

Vietato minori 14 anni

Al Grattacielo
Signore e Signori, venite a farvi quattro sane (...e un po' nostalgiche) risate
CINERIZ presenta
UN FILM SCRITTO E DIRETTO DA
MICHEL LANG

le inglesine
UN FILM PRODOTTO DA
IRENE SILBERMAN
PER LES FILMS GALAXIE (Parigi)
EASTMANCOLOR
DISTRIBUZIONE CINERIZ

GRANDE SUCCESSO
AL FENICE

Al Nazionale
GRANDE SUCCESSO

SPECIALE USATO
un'occasione per le ferie
vetture FIAT ed ALTRE MARCHE
prezzi convenienti e garantiti da riacquisto
minimo contante
vetture anche con garanzia
possibilità di prova con meccanico di fiducia
SUCCURSALE DI VENDITA FIAT
TRIESTE
via Campo Marzio 8, tel. 76.93
da lunedì a venerdì, ore 8-13 e 14-19

EDIMOBILI

TRIESTE / via G. Di Vittorio 12/1

SI RIPRESENTA CON LA SUA VASTISSIMA MOSTRA RINNOVATA CON UN NUOVO PADIGLIONE CUCINE

moretuzzo

EDImobili tel. 813301

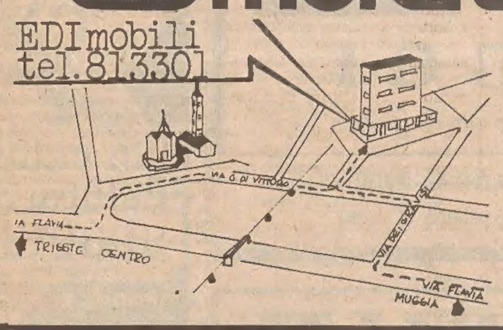

...e in caso di difficoltà c'è un auto a vostra disposizione

SEMPRE PIU' FIAT

SPECIALE TRIESTE

Fiat 126 · Fiat 131 · FIAT 128 · FIAT 127 · Fiat 132 · Fiat X1/9

SOLO L'IMBARAZZO DELLA SCELTA

SUCCURSALE FIAT VIA DI CAMPO MARZIO 12 TEL. 7693

CONCESSIONARIA A. GRANDI VIA CARDUCCI 18 TEL. 795051

CONCESSIONARIA ZANETTI & PORFIRI S.N.C. CAPO DI PIAZZA 2 TEL. 36262

.... a condizioni da «fine - estate» malgrado il caldo nei negozi dell'Universaltecnica

AUTO, MOTO, CICLI

Q Lire 170 per parola

A.A.A.A.A.A.A.A.A. **DUPLICA** Concessionaria Simca Chrysler Sunbeam Matra, Viale Ippodromo 2. Autoocasioni: Autobianchi A 111, Fiat 127, 127 special, 850, 128, 128 familiare, 124, Ford Escort, Capri 1300, NSU Prinz 4 L, Opel Kadett, Renault R 6, R 10, 16 TL, Citroen GS 1220, Ami 8 Break, BMW 1800, Volkswagen maggiolone, Peugeot 204, Sunbeam 1250 TC, 1500 TC, Simca 1000 LS, GLS, Special, 1000 rallye 1.0 e Rallye 2.0, 1100 GLS, Special, 1301 special, 1500 special, Chrysler 160, 180, 180 con gas, Matra Bagheera. 7 7 Q

A.A.A.A.A.A.A.A. **AUTOSALONE** Fiat via Fabio Severo 65 vi dà la Vs. nuova macchina per le Vs. vacanze. 127 nuove preaumento, la 126 Personal con motore 650cc. e tutta la gamma Fiat in pronta consegna. Rateizzazioni 30 mesi senza cambiali. Vasto assortimento usato garantito. 500L '72, 126 '74, 127 '71-'73, 128 2p '70, 4p '73, 128 coupé 1100 SL '73, 124 spec. '69, 130 3200 '72, Ferrari Dino 246 GT '73, Porsche 911T '72, Maserati Merak '73, A112 '74, Simca 1000 '72, Dyane 6 '72. 15077 Q

A.A.A.A.A. **CONCESSIONARIA** Simca Chrysler Matra Sunbeam Padovan De Carli(via Flavia 47, tel. 827782: auto d'occasione: Fiat 500 L, 126, 127, 850 automatica, 1100 R, 128 '72, 124 special, A 112 '73 Abarth 58 HP, Mini Cooper 1000, 1300, Citroen Dyane 6 '76, GS '74, Ami 8, Renault 6 TL tetto apribile, Ford Escort, Simca 1000 dal '67 al '75, Rallye 1, 1200 S coupé '71, 1100 GLS special, 1301 S '70, '71, '75, Sunbeam 1250 TC, Bagheera '75. 14856 Q

A.A.A. **ALLA NC NUOVIA CONCESSIONARIA FORD** potete acquistare con sicurezza una vettura usata perché c'è la GARANZIA A.I. Vasto assortimento di tutte le marche. Condizioni speciali di pagamento e permute usato per usato. Visitateci! Via Caboto 24, Trieste. Telefono (040) 82681. 10 7 Q

A.A.A. **AUTODEMOLITORE** compera automobili da demolire. Tel. 812256 13297 Q

A. **ACQUISTIAMO** oro, argento, monete, orologerie antiche GOLDMARKET, via Roma 20. 15001 Q

A112 Abarth '75 ottimo stato unico proprietario anche permutando o con facilitazioni di pagamento e rateazioni vende Autosalone Catullo via F. Severo 34, tel. 568331 3-7 Q

A112 '701'72-'74, Simca 1000 '73, Simca 1000 1301 '73, Lancia coupé 1600 '74, Beta berlino 1800, '74. Presso Concessionaria Lancia via Flavia 55, tel. 820204. 2295 Q

A. 500 L 1972, 128 coupé SL 1100, S. Nicolò 3, Autofficina. 14894 Q

AFFARONE vendo Fiat 124 sport blu impianto gas, gancio traino, vetri azzurati, acc. elettronica, gomme nuove, perfetta. Lire 1.700.000 trattabili. Tel. 772441 ore 9-13. 14964 Q

AL NUOVO Autosalone Central via Slataper 1 tel. 750028 avete la possibilità di vedere e provare tutta la gamma Fiat 127 al prezzo invariato, pronte consegna 126 128 131 rateazioni 30 mesi anche senza cambiali massime valutazioni vs. usato! Occasioni selezionate 500 familiare, 128 '70, '72, '74, 124 '69, '74, 125 M '71, Lancia 2000 I aria condizionata '73, Mini 1001 '73, Giulia 1300 '71, I 4 '68. Visitateci. 15113 Q

AQUILONE Deltaplano standard bellissimo vendesi permutasi Vespa Primavera. Tel. 744073. 15103 Q

AUDI 100 LS automatica o con impianto a gas massima garanzia anche permutando vendesi. Autosalone Catullo via F. Severo 34, tel. 568331. 3-7 Q

AUTODIAGNOSI di Camozzi e Bevilini s.n.c. vende pneumatici delle migliori marche servizi completi. Elettrauto e riparazioni meccaniche. Orario 8.00-12, 13.00-19; sabato 9.30-12.30. Via Tacco 32. Tel. 773698. 15088 Q

AUTOMERCATO RENAULT FRISORI autovetture d'occasione con la massima garanzia permute e pagamento dilazionato: Renault R 4 EXP '68, '70, R 4 TL '76, R 5 TL '74, '75, R 5 TS '75, R 6 Super '70, '71, R 12 TL '74, '76, R 16 TL '71, R 15 TL '72, R 15 GTL coupé '77, R 177 coupé '73, furgone Estafettes 6 posti '76, R 10 Major '66, R 16 TX gancio traino '76, moto Honda 400 Four '76. Alla Conc. Renault di S. Frisori, Rotonda del Boschetto 3/1. Tel. 55511 - 55512. 16/7 Q

AUTOSALONE Papo artisti 7 parallela corso Italia: Alfasud, Giulia 1300, Fulvia coupé '72, 124 Special '72, 124 normale, 128 X 19, 128 coupé, 128 2-4 porte, Simca 1000 '72, Mini '71, 850 Special, 500 R '73, 500 D, Kawasaki 500, Guzzi. 15106 Q

AUTOVETTURE d'occasione con garanzia permute e pagamento dilazionato sino a 30 mesi: moto Honda 400 Four '76, Fiat 126 '73, '75, 127 '75, 128 4 porte '71, '72, 124 special '71, 125 special '70, Peugeot 204 '71, Simca fam. '74, A 112 '70, A 112 Abarth 70 HP '77, Citroen ID 20 '69, Ami 8 '71, Alfa Sud '73, Alfa Sud 5 m '76, Simca 1100 special 5 porte '72, Mini Cooper 1000 cc '73, furgone 6 posti '77. Alla Conc. Renault di S. Frisori, Rotonda del Boschetto 3/1. Telef. 55511 - 55512. 16/7 Q

BELLISSIMA Vespa 50 per pochi soldi Costalunga 199, Telef. 825938. 14845 Q

BETA coupé '75 aria condizionata perfetta 4:500.000 trattabili, garage Matteotti 39. 15035 Q

CABRIOLET W.V. vendo 2.500.000 trattabili e Laverda 1000 3 anni, 3.000 km 2.000.000. Telefonare la mattina al 823612. 15049 Q

CAMPER su Ford Transit 100 Diesel super accessoriato, visibile da martedì. Rapicio, 7 Autoradio telef. 763107. 2316 Q

CIAO, Bravo, Boxer, Vespa, Gilera, consegne immediate rateazioni senza anticipi Piaggioagenzia Sanfrancesco 44 telef. 764127. 13815 Q

CIAO e bicicletta donna perfetti vendo occasione. Telef. serali 748830. 14846 Q

DUCATI 125 Six Days, 350 e 500 Desmo, 350 e 500 GTV pronta consegna nuovi modelli Racing Store, via S. Michele e via di Servola 2/2. 15000 Q

DUCATI 450 RT Desmo da fuoristrada, modello preparato dalla casa vendo. Telefonare 761867. 14863 Q

DUETTO Alfa 2000 motore nuovo perfetto. Tel. 728366 anche domenica mattina. 15025 Q

FAMILIARE Fiat 124 perfetta carrozzeria motore vende privato 1 milione 400.000 visibile officina Castellani, via Aldegardi 12. 15092 Q

FIAT 500 revisionata eventualmente da riverniciare vendesi 320.000 telefonare 412237. 15105 Q

FIAT 128 4 porte unico proprietario dilazionando fino a 12 mesi vende Autosalone Catullo, via F. Severo 34, tel. 568331. 3-7 Q

FIAT 127 ottime condizioni vendesi L. 1.500.000. Tel. 411795 giorni feriali. 14897 Q

FIAT 500L '69 e '71, 126 '73-'74, 131 '74, 132 '72-'74, presso Concessionaria Lancia via Flavia 55, telef. 820204. 2294 Q

FIAT 128 rally vendo ottime condizioni. Tel. 758886. 15050 Q

FIAT 131 special L perfetta. Telef. 418772 feriali dopo le 18. 14828 Q

FIAT 125 L. 400.000. Tel. 271152 ore 13 - 14. 14967 Q

FIAT 1300 efficente autoradio gomme nuove vende privato 500.000. Telefonare 793075. 14990 Q

FIAT 600 '68, 500 L '70, 850 spider '67, 124 coupé '70, 124 coupé '68, Fiat Dino, 128 '69, furgoncino 238 '72, Fiat pullmino 238 impianto gas, 850 pullmino '70, 127 '72. Tel. 231193. 14484 Q

FURGONE Volkswagen affarone 1200 lunedì tel. 750895 dalle 10-12 dalle 15-17. 14948 Q

GIULIA 1300 TI 1968 km 106.000 impianto gas nuova batteria 700.000 vendesi. Telefonare 766176. 14997 Q

HONDA 750 doppio disco carena un motore ricambio vendo. Telefonare 0431-82678 dopo le ore 21. 484 Q

HONDA 750 anno 1973 vendo Lit. 1.300.000. Tel. 228409. 14850 Q

HONDA 500 Four 8.000 km perfetta vendesi. Tel. 53573 ore 8.30-10. 15059 Q

JAGUAR 4,2 perfette condizioni aria condizionata, vetri elettrici, gomme, frizione, freni nuovi. Privato vende lire 6.400.000 tel. martedì orario negozio 040 69149. ITA 2306 Q

JEEP tedesca «Auto Union» vendesi telef. lunedì dalle 12 alle 16 tel. 763820. 15099 Q

KAWASAKI 900 vendesi causa militare. Telefonare 742621 mattinata o feriali dopo 21. 15049 Q

IMPIANTO gas per furgone 80 litri, vendo occasione. Tel. 759305. 14958 Q

LANCIA coupé perfetta, Moto Montesa 250, vendonsi ogni facilitazione. Via della Valle 6. 15064 Q

LAVERDA 750 vera occasione vende Racing Store, via di Servola 2/2. 15000 Q

MERCEDES 220 D tetto apribile motore in rodaggio 1967 3.000.000 trattabili occasione vendesi tel. 820261. 15110 Q

MERCURY 20 HP Zodiac Mach 2, super carello Ellebi 300 vendo metà prezzo. Tel. 418762 - 817484. 14893 Q

MOTO Guzzi Falcone Sahara 500cc. Seminuova prezzo interessantissimo vendesi. Moto Guzzi, via F. Severo 18, tel. 69311. 3-7 Q

MOTO Guzzi 400 GTS perfetta pochissimi km anche dilazionando vendesi. Moto Guzzi, via F. Severo 18, tel. 69311. 3-7 Q

MOTO Harley Davidson 125 cc. km 4000 appena rodata ottimo stato vendesi tel. 220454. ITA 2304 Q

MOTO cross Beta 50, unipropriotario 200.000 trattabili. Garage Deré Foscolo 34. 14965 Q

OCCASIONE vendo Ossa 250 cross perfetta sospensioni a gas. Telef. ore pasti 748878. 15067 Q

OCCASIONE, vendo Malagutti 50 cc. cross lire 170.000 trattabili. Telef. 772441 ore 9-13. 14966 Q

OCCASIONE Alfetta GT 1800 '74 gommatissima, stereo-mangianastri, condizionatore, Mini 90L '77 km 5500, visibili garage BMW, S. Francesco 60, tel. 771222. 15074 Q

OCCASIONI: A 112, 850 Special, 128 berlina, 124, 124 coupé, Lancia Beta 1400, Flavia 2000 LX, Lancia 2000 carburatori e iniezione, Peugeot 304, Renault R 16, Cooper 1300, Citroen DS, permute, facilitazioni senza cambiali, Autosalone Fiegl, Strada di Fiume 19. 15098 Q

OCCASIONE Morini 350 sport, '76 Kawasaki 750 benzina '76. Telefonare orario ufficio (0481) 99711 escluso sabato chiedere di Annamaria. 487 Q

OCCASIONE Harley Davidson 175 cc 600 km vendo. Tel. 32871. 15021 Q

OCCASIONE vendesi Porsche VW 914. Tel. 730476 lunedì. 15042 Q

OPEL Caravan 2000 Diesel lusso km 7000 vende privato. Tel. 410361. 14975 Q

PRINZ L '69, vendesi. Via della Valle 6. 15064 Q

PRIVATAMENTE vendo Fiat 127 fine '72 con 30.000 km. Tel. 825229. 15032 Q

PRIVATO vende Fiat 128 '70 perfetta 59.000 km visibile Autorimessa Central tel. 762539. 15143 Q

PRIVATO vende 128 perfetto. Tel. 93949. 15018 Q

PRIVATO vende Alfa Romeo 1300 Zagato. Telefonare martedì 231735 dalle 8.30 alle 12.30 e dalle 16 alle 20. 2297 Q

PRIVATO vende 128 '72 impianto gas 55.000 km telef. lunedì 14-15.30 al 55406. 15113 Q

PRIVATO vende 850 Special buono stato. Tel. 39146. 15030 Q

PRIVATO vende 128 coupé 1100 SL luglio '72 ottime condizioni. Telefonare 772070 oppere Serigrafia HD, tel. 727200. 15054 Q

PRIVATO vende Alfa 1750 '72, Taunus 15 m '69, telefonare giorni feriali ore pasti 55424. 14888 Q

PRIVATO vende Fiat 850 special ottimo stato. Tel. 773230. 14934 Q

RENAULT R4 buone condizioni vendesi, telef. 744383. 14889 Q

RENAULT R4 '72 ottimo stato vendesi, telef. ore pasti 761102.

SIMCA 1307 special nuova 3 mila km privato vende occasionissima. Tel. 410361. 14975 Q

Continua in 14.a pagina

La Fruit of the Loom Inc., titolare del marchio delle note magliette, nonché di prodotti tessili e di articoli di abbigliamento in genere,

FRUIT OF THE LOOM

constatata la presenza sul mercato di numerose imitazioni, invita la clientela a richiedere espressamente le magliette originali recanti l'etichetta autentica Fruit of the Loom

DIFFIDA

chiunque dal persistere in qualsiasi forma di contraffazione sia della etichetta sia della dizione Fruit of the Loom

INFORMA

che la distributrice esclusiva delle magliette originali Fruit of the Loom in Italia è la

international sportswear s.p.a.

di SESTO FIORENTINO, FIRENZE

AVVERTE

che saranno prese le iniziative legali necessarie per la cessazione di qualunque abuso.

VENDITA APPARTAMENTI

VENDITE

SAN LUIGI - BUONARROTI prossima consegna appartamenti varie grandezze: due camere, soggiorno, cucinetta, servizi, poggioli, moderni comforts. Ultima disponibilità con giardino proprio. POSTO MACCHINA A RICHIESTA. VENDONSI CON POSSIBILITA' MUTUO AGEVOLATO.

IN piano alto panoramico zona viale D'Annunzio: due stanze, cucina, bagno, ripostiglio, poggiolo, moderni comforts. PRONTA ENTRATA.

SAN GIOVANNI nuovo pronta entrata: camera, cucina, bagno, poggiolo, ripostiglio, moderni comforts. VENDESI, CON POSSIBILITA' MUTUO AGEVOLATO.

CITTA'

RESIDENCE «LE FONTANE» in costruzione nella via Matteotti: vendonsi unità residenziali di più tipi, da un minimo del monolocale per una persona sola, all'unità più ampia per due o tre persone, con la possibilità di utilizzare una serie di servizi collettivi tipici di un hotel. A RICHIESTA POSTO MACCHINA IN GARAGE. MUTUI VENTENNALI AGEVOLATI. QUOTE MINIME IN CONTANTI.

ROSSETTI appartamenti nuovi prima entrata: salone, due o tre stanze, cucina, doppi servizi, ripostiglio, tre poggioli, moderni comforts centralizzati, rifiniture signorili. BOX AUTO A RICHIESTA. PRONTA CONSEGNA. MUTUI AGEVOLATI VENTENNALI.

NAVALI con bellissima esposizione panoramica appartamento in palazzina zona alberata: salone, tre stanze, cucina, doppi servizi, due poggioli, garage, cantina, ascensore, riscaldamento centrale. VENDESI.

HERMET appartamento in casa recente e signorile: salone, tre stanze, stanzetta, cucina, doppi servizi, due poggioli, cantina, ascensore, riscaldamento centrale. VENDESI PRONTA ENTRATA.

VILLA PIAZZALE ROSMINI con giardino, disposizione su tre piani: salone, tre stanze, tre stanzette, grande cantina, tavernetta, box auto, terrazze. VENDESI PRONTA ENTRATA.

ALTIPIANO

VILLA RUPINPICCOLO con terreno, zona tranquilla e panoramica, disposizione su due piani. 350 metri quadrati abitabili con garage e terrazze. VENDESI PRONTA ENTRATA.

OPICINA inizio costruzione in zona tranquilla VILLINI ABBINATI CON GIARDINO PROPRIO E POSTO MACCHINA, disposizione su tre piani: soggiorno, tre quattro stanze, cucina, doppi servizi, ripostigli, terrazze. VENDONSI OCCASIONISSIMA A PARTIRE DA L. 294.000 AL MQ. ABITABILE PARI A L. 65.000.000.

AURISINA ultima disponibilità in palazzina con box auto e giardino proprio a richiesta - zona verde e tranquilla a pochi passi dal paese: soggiorno, matrimoniale, cucina, bagno, ripostiglio, due poggioli, riscaldamento e acqua centralizzata. VENDESI CON POSSIBILITA' MUTUO VENTENNALE e quota minima in contanti di lire 6.600.000.

«LE DOLINE» condominio in costruzione vicinanze centro Opicina, zona verde e tranquilla, appartamenti rifiniti con tutti i servizi e comforts condominiali, box e posti macchina. Unità residenziali a prezzi veramente interessanti:

- 21.930.000 soggiorno, matrimoniale, cucina, bagno, terrazza.
- 31.110.000 saloncino, due camere, cucina, bagno, ripostiglio, due terrazze.
- 37.230.000 saloncino, tre camere, cucina, doppi servizi, ripostiglio, due terrazze.
- 38.760.000 COMBINAZIONE CON MANSARDA COMUNICANTE: soggiorno, tre camere, cucina, doppi servizi, tre terrazze.

FACILITAZIONI DI PAGAMENTO con minimi anticipi in contanti e mutui agevolati ventennali. INFORMAZIONI, PRENOTAZIONI, VISIONE PROGETTO PRESSO I NOSTRI UFFICI.

OPICINA appartamenti in palazzina nuova costruzione imminente consegna: soggiorno, matrimoniale, stanza singola, cucina, bagno, terrazzino, tutti i moderni comforts condominiali, BOX AUTO, rifiniture accurate VENDONSI CON POSSIBILITA' MUTUO.

ZONA COSTIERA

DUINO in palazzina con giardino e campo da tennis, recente costruzione a pochi passi dal mare: soggiorno, matrimoniale, cucina, bagno, poggiolo, moderni comforts, cantina, posto macchina in garage. VISTA PANORAMICA. VENDESI. OCCASIONE.

SISTIANA in palazzina, zona verde e tranquilla, prima entrata: soggiorno, due stanze, cucina, bagno, terrazza, cantina, posto macchina, moderni comforts centralizzati. GIARDINO PROPRIO.

DUINO in complesso residenziale recentissima costruzione: matrimoniale, cucina, bagno, poggiolo, moderni comforts centralizzati, rifiniture accurate VENDESI PRONTA ENTRATA.

MUGGIA

«I MULINI» complesso residenziale: monovani per una o due persone con arredamento predisposto a richiesta. Possibilità mutui ventennali agevolati. Prezzi a partire da lire 11.700.000 senza aumenti - OTTIMO INVESTIMENTO DI CAPITALE quota minima in contanti 2.925.000.

«I MULINI» complesso residenziale: appartamenti Simplex. Nelle sue varianti, questo tipo di appartamento prevede una o più stanze da letto. Prezzi a partire da lire 16.900.000 con possibilità mutui ventennali agevolati. Quota minima in contanti 4.225.000.

«I MULINI» complesso residenziale: appartamenti Duplex sviluppati su due piani, con la scala interna. Prezzi a partire da lire 36.900.000 con possibilità mutui agevolati ventennali. Quota minima in contanti 9.975.000.

CASETTE abbinate di nuova costruzione in prossimità del mare: soggiorno, cucinino, due o tre stanze, doppi servizi, grande cantina e garage. Vendesi con possibilità mutuo. ACCETTANSI PERMUTE.

GRADO CENTRO

CONDOMINIO «AL MARE» appartamenti nuovi prima entrata: soggiorno, matrimoniale, cucinino, bagno, ascensore, moderni comforts centralizzati, aria condizionata. VENDONSI PRONTA ENTRATA.

domus

domus = *la casa*

Agenzia Immobiliare Domus — Galleria Tergesteo - Piazza della Borsa

Telefoni 69210 - 61763 — Orario ufficio: 9 - 12, 16 - 18.30

TANTA ZERIAL SCELTA

CUCINE · INGRESSI · SOGGIORNI · SALOTTI · LAMPADE · TENDE · CAMERE DA LETTO · STANZE BAMBINI · SALE PRANZO · STUDI · MOBILI DA GIARDINO · MOBILI BAGNO · GUARDAROBA · TAPPETI

3250 mq. di mostra del mobile ZERIAL SPA trieste via settefontane, 62 tel. 772731

HANNO AVUTO CONFERMA I GRAVISSIMI SOSPETTI DELLA POLIZIA

Un quindicenne l'uccisore del tassametrista torinese

Incriminati altri minori per concorso nell'assassinio - Prima dell'assurda azione i giovinastri avevano rapinato un passante - I funerali dell'ucciso

Torino — Il giovane incriminato dell'assassinio dal tassista

TORINO — Ha quindici anni e si chiama Arcangelo la persona che ha ucciso il tassista Primo Angelini con una coltellata tre notti fa nella centralissima piazza Castello. Il giovane Arcangelo Frija, è stato arrestato ieri mattina dai carabinieri del nucleo investigativo di Torino. Il giovane ha confessato. Durante la perquisizione nella sua abitazione, nella zona periferica della Falchera, i carabinieri hanno trovato il coltello in un sacco della spazzatura.

L'operazione dei carabinieri è scattata all'alba, dopo che, durante la notte, erano stati fatti controlli e perquisizioni in bar e abitazioni del quartiere Falchera, zona dove i giovani, prima dell'aggressione ad Angelini avevano chiesto di essere portati. I carabinieri hanno fermato altri giovani sospettati di aver partecipato al delitto. I fermati si trovano al nucleo investigativo per essere interrogati.

Primo Angelini, sposato con due figli, era stato ucciso perché si era rifiutato di far salire sul suo tassì una decina di giovani che pretendevano di essere accompagnati a casa tutti insieme. Nel frattempo, durante la violenta discussione, un altro giovane che non faceva parte del gruppo aveva preso posto sull'auto pubblica di Angelini. I teppisti, a questo punto, lo avevano aggredito, trascinandolo fuori dall'autovettura. Primo Angelini era intervenuto in difesa del cliente. Uno dei giovani, però, aveva estratto il coltello e aveva colpito al petto Angelini.

Oltre ad Arcangelo Frija, i carabinieri hanno arrestato Alfredo Coppola, di 14 anni e Sebastiano Traina, di 15. Gli agenti della squadra mobile, diretta dal dottor Fersini, hanno catturato quasi contemporaneamente altri due giovani che, secondo le accuse, avrebbero partecipato all'omicidio: Savino Lo Russo di 17 anni, e Antonio Pollidoro, di 18.

Arcangelo Frija (la famiglia è di origine calabrese) abita con il padre Onorato, di 41 anni, la madre Angelina di 34 anni ed i fratelli, Franco, di 13, Sinibaldo, di 11, e Nicola, di 4 anni, in via delle Querce 15. Ha raccontato ai carabinieri che la sera del delitto si era trovato con il gruppo di amici in una pizzeria di corso Regina Margherita, a poche centinaia di metri da piazza Castello. «Abbiamo mangiato abbondantemente e bevuto più del dovuto. All'una e mezza ci siamo diretti verso piazza Castello, dove era nostra intenzione prendere un tassì». I giovani, giunti al posteggio di piazza Castello, dopo alcune vivaci discussioni con Angelini e Salvatore Giardino, un altro tassista, sono balzati sulle loro due auto pubbliche.

Dopo aver colpito a morte il tassista, Frija, assieme a un altro, ha raggiunto corso Giulio Cesare, dove è salito su un tassì e si è fatto accompagnare a casa. Il giovane era già noto alla polizia per avere compiuto piccoli furti. Quando ha visto i carabinieri ha cercato con freddezza di discolparsi. Poi a poco a poco, ha ammesso alcuni particolari. Infine ha detto che il coltello l'aveva gettato per strada nella zona di «porta palazzo». Poi ha indicato la pattumiera di casa, dove l'arma è stata ritrovata.

«Non volevo ucciderlo» ha ripetuto il giovane mentre veniva condotto in caserma. Frija ha rivelato di aver appreso dai giornali, il giorno dopo, che il tassista era morto.

Il giovane Lo Russo, che abita nello stesso stabile di Frija, si è costituito in questura facendo i nomi dei giovani che facevano parte del gruppo. Ha confessato che pochi minuti prima del delitto in via Milano, Frija e tutti gli altri avevano aggredito un passante rapinandolo dell'orologio, dell'anello e della catenina. Arcangelo Frija è accusato di omicidio, rapina e violenza privata. Gli altri di concorso in amicidio, rapina e violenza privata. Nel pomeriggio di ieri, frattanto, si sono svolti i funerali di Primo Angelini. Il corteo funebre è stato seguito da un centinaio di tassisti. Quando il carro è giunto sulla tangenziale, l'imbocco dell'autostrada Torino-Savona è rimasto bloccato per alcuni minuti, in quanto i colleghi della vittima hanno fermato le loro automobili per l'ultimo saluto.

(Ansa)

LA MAFIA IN SICILIA ha ucciso tre volte

PALERMO — Tre delitti di mafia in Sicilia. Un palermitano, Giuseppe Artale, di 48 anni, è stato ucciso a colpi di lupara e di pistola in località «San Lorenzo, sulla superstrada per Sciacca, tra Camporeale e Roccamena. La vittima, che era originaria di Roccamena, svolgeva l'attività di guardiano in un cantiere edile. Un altro presunto mafioso, Domenico De Silla Estris, è stato ucciso a fucilate nelle campagne di Partinico, in contrada «Raccuglia». L'uomo è stato colpito da una scarica di pallettoni al viso. Secondo gli investigatori, l'uomo era legato all'ambiente dello sfrutatmento della prostituzione.

Nel Trapanese, un pregiudicato di 40 anni, Mario Cordio, è stato ucciso con cinque colpi di pistola. Il fatto è accaduto nelle campagne di Partanna, a 50 chilometri da Trapani. L'uomo era fratello di Vito ed Ernesto Cordio, il primo scomparso da tempo, l'altro ferito il 5 aprile dell'anno scorso in un agguato. I due fratelli Cordio sono implicati, con altre 20 persone, nel sequestro dell'esattore Luigi Corleo, di Salemi, rapito il 17 luglio del 1975, e dei quale non si hanno più notizie.

ATTACCA GLI AGENTI vestito da Sandokan

BOLZANO — Valentino Melchiorri, di 35 anni, girava per i bar di Merano pagando con banconote da diecimila lire false. Individuato lo spacciatore, i carabinieri si sono messi a cercarlo, ma Valentino Melchiorri è riuscito a lasciare Merano per raggiungere la sua abitazione di Lana, un paese a qualche chilometro dalla città.

Qui si sono presentati la notte scorsa i carabinieri che si sono trovati di fronte quasi una controfigura di Sandokan: scarmigliato, urlante e armato di spada e scimitarra, Valentino Melchiorri ha cercato, invano, di respingere i militari. Arrestato è stato denunciato per minacce e resistenza a pubblico ufficiale oltre che per spaccio di banconote false di cui però il Melchiorri si è rifiutato di rivelare la provenienza.

(Ansa)

VIOLENZA A TURISTE: arresti a Bibione

BIBIONE — Sei giovani che giovedì notte, sulla spiaggia di Bibione hanno tentato di violentare due turiste tedesche sono stati arrestati dai carabinieri. Il fatto è accaduto poco dopo la mezzanotte quando le due villeggianti, Irene Kassing, di 29 anni, e Edelgard Fleher, di 38, entrambe di Bielefeld, nella Germania occidentale, hanno lasciato i mariti in un ristorante della zona per recarsi a passeggiare per l'ultima volta sulla spiaggia: ieri mattina infatti avrebbero dovuto fare ritorno a casa.

Fatte poche decine di metri le due donne — secondo quanto hanno riferito ai carabinieri — sarebbero state aggredite da una decina di giovani che le hanno circondate e hanno cercato di spogliarle. Le due tedesche si sono difese in tutti i modi e dopo qualche minuto la Fleher è riuscita a sfuggire agli assalitori ed a raggiungere di corsa il ristorante dove si trovava il marito. Una battuta lungo l'arenile ha permesso ai militari di bloccare sei degli assalitori che sono stati tutti riconosciuti dalle due turiste.

(Ansa)

Petrolio tra le nevi

Telefoto Ap

Valdez — Ieri mattina la prima petroliera ha raggiunto il terminal di Valdez in Alaska — di cui diamo una suggestiva immagine notturna — per le operazioni di caricamento. L'oleodotto «Transalaska», ultimato due giorni fa, costituisce una delle più importanti realizzazioni petrolifere in campo mondiale. La costruzione della «pipeline» iniziò nove anni fa, quando vennero scoperti i giacimenti sottomarini siti a Nord della costa settentrionale dell'Alaska

ERA STATO SEQUESTRATO L'8 MAGGIO SCORSO A CESANO BOSCONE

Il possidente lombardo Galli libero dopo ottantadue giorni

E' stato trovato in buone condizioni - «Ho avuto la sensazione che i rapitori si sentissero braccati» - Lo «sconto» concesso frettolosamente dai malviventi sulla cifra del riscatto conferma l'ipotesi del rapito - Vendite di prigionieri?

MILANO — *Dopo tre mesi di prigionia, Angelo Galli, 45 anni, il possidente sequestrato la sera dell'otto maggio scorso a Cesano Boscone (Milano) davanti al «Tennis club» di cui è proprietario, è stato liberato dai suoi rapitori. Ieri notte Galli è stato portato su una vettura di grossa cilindrata in località Piano Rosa, nei pressi di Romagnano Sesia (Novara), e lasciato ai margini della statale Arona - Biella. L'imprenditore ha raggiunto una casa a poche centinaia di metri di distanza, e da lì ha avvertito i carabinieri di Romagnano. Poi è stato trasferito alla tenenza di Arona.*

Il Galli era in buone condizioni fisiche, nonostante gli 82 giorni di prigionia. Ha detto di essere stato trattato abbastanza bene e di non essere mai stato narcotizzato. Questa notte due dei suoi carcerieri l'hanno caricato su un'automobile (secondo il Galli di grossa cilindrata) e dopo aver effettuato un lungo giro (almeno tre ore) hanno fatto scendere il possidente, allontanandosi. A quanto si è appreso, la moglie del Galli, Rita, ha pagato un riscatto di 200 milioni di lire: l'ultima rata era stata versata ai rapitori giovedì scorso. Angelo Galli, ex consigliere comunale democristiano di Cesano Boscone, proprietario di diversi immobili, venne rapito la sera dell'otto maggio mentre usciva dal proprio «tennis club» in compagnia di un amico, Alessandro Cattaneo. I banditi lo aspettavano a bordo di un'«Alfetta» grigia: dopo una breve colluttazione hanno strappato il Galli dal posto di guida della sua «Fiat 500», sulla quale era già salito, e lo hanno caricato a viva forza sull'«Alfetta», che si è allontanata velocemente. Alessandro Cattaneo ha cercato di aiutare l'amico, ma ha dovuto desistere davanti alle pistole spianate dei malviventi, che hanno esploso alcuni colpi, fortunatamente a vuoto.

Secondo i carabinieri, il sequestro è molto probabilmente maturato nell'ambito delle cosche mafiose siciliane e calabresi che già da tempo operano nella zona. «Mi hanno trattato sempre bene, sia per il mangiare che per la sistemazione», ha detto Galli, incontrando brevemente i giornalisti. «Subito dopo il rapimento, mi sono ritrovato in un locale angusto, credo un garage. Durante la mia prigionia mi hanno trasferito quattro o cinque volte, ho perso il conto. Negli ultimi tempi, ho avuto l'impressione che i miei carcerieri si sentissero braccati».

Gli investigatori ritengono che a rapire il Galli sia stata una vasta organizzazione, in gran parte individuata dai carabinieri, i quali hanno già arrestato una trentina di individui. Fra questi colui che si ritiene sia il capo: Salvatore Ugone, già appartenente all'organizzazione di Luciano Liggio. La banda è ritenuta responsabile, oltre che del rapimento del Galli, di quelli di Paolo Lazzaroni, di Erminio Rimoldi e di Giuseppe Scalari. Quest'ultimo, un industriale farmaceutico, rapito il 16 maggio scorso, è l'unico dei quattro a non essere ancora stato liberato nonostante la famiglia abbia già pagato mezzo miliardo. Di questo denaro, 48 milioni furono sequestrati in un appartamento ritenuto uno dei rifugi di Salvatore Ugone.

Il comportamento di coloro che avevano in consegna il Galli, secondo gli investigatori, conferma l'ipotesi che si tratti della stessa banda «decapitata» dagli arresti dei maggiori esponenti. Infatti, dopo la cattura dell'Ugone e degli altri, le trattative con la famiglia del Galli si sono improvvisamente interrotte e al prigioniero è stata fatta cambiare per tre volte prigione. Quindi, negli ultimi giorni, sono state riprese le trattative, che si sarebbero concluse frettolosamente con uno «sconto» notevolissimo: coloro che tenevano in ostaggio il Galli si sarebbero accontentati di un quinto del miliardo chiesto inizialmente.

Il fatto che invece lo Scalari non sia stato ancora liberato, nonostante il pagamento del mezzo miliardo, fa invece sospettare agli investigatori che si sia verificata una «vendita» del prigioniero ad altra «anonima sequestri». Si tratta di un sistema che si ritiene sia stato già messo in atto altre volte e che ribadirebbe i collegamenti a vasto raggio fra queste bande di rapitori. Quando una organizzazione si trova in difficoltà perché sono stati identificati e presi diversi componenti, come è avvenuto per quella di Salvatore Ugone, può accadere che, non sentendosela i superstiti braccati di condurre altre trattative e custodire ancora un prigioniero, cedano l'ostaggio a una banda efficiente, perché riprenda le trattative.

(Ansa - Italia)

LEGGERA SCOSSA avvertita in Bosnia

BELGRADO — Una scossa sismica di media intensità (compresa tra il quarto ed il quinto grado della scala «Mercalli») è stata avvertita venerdì notte (alle 23.54, ora italiana) nella regione di Banja Luka (Bosnia-Erzegovina). Per ora non si hanno notizie di vittime o di danni rilevanti.

(Ansa - Reuter - Afp)

L'AZIONE DELLA BROMOCRYPTINA

Si studia il farmaco regolatore del sesso

NOSTRO SERVIZIO PARTICOLARE

SIENA — La rivista scientifica americana «Chemical and Engineering News» pubblica nella sua più recente edizione un articolo scritto dal dottor Andrea Genazzani, ricercatore dell'Università di Siena, il quale illustra un nuovo farmaco per la cura delle turbe sessuali. Tra l'altro, il farmaco, denominato «Bromocryptina», pare abbia effetto positivo sull'impotenza maschile e sulla mancanza di «appetito sessuale» femminile. Il preparato è tuttora in fase sperimentale ed è sottoposto a verifica clinica da parte di diversi ricercatori scientifici europei. La Bromocryptina, scrive Genazzani, è in grado di ripristinare il processo di spermatogenesi nell'uomo e dell'oogoniogenesi nella donna affetta da una sospensione prolungata del ciclo mestruale.

«In alcune donne che non hanno mai avuto pulsioni erotiche in tutta la loro vita, la Bromocryptina ha restaurato il desiderio sessuale conducendole ad una normale attività sessuale», scrive il dott. Genazzani. Lo scienziato italiano afferma che donne in cui mai si era manifestata la normale attività ovarica, sono state in grado di iniziare il mestruo ciclico entro un periodo da 67 a 140 giorni dall'inizio della somministrazione quotidiana del farmaco. Altre donne che avevano interrotto il ciclo ovulativo anche per 12 anni, sono ritornate alla normalità in periodi varianti tra i 22 giorni e i quattro mesi.

Genazzani scrive che le stesse donne hanno sperimentato una netta alleviazione da stati di depressione psichica cui andavano soggette, raggiungendo entro circa sei mesi un tenore di vita sessuale «essenzialmente normale». La Bromocryptina agisce principalmente in sede endocrina come inibitrice di un ormone pituitario, la Prolactina, riducendone la produzione in eccesso. Più che di un agente inibitore, il farmaco agisce come un «regolatore» della Prolactina, che interviene indirettamente nella specifica secrezione ormonale che dirige l'attività sessuale; in particolare è associata alla produzione del Testosterone. La Bromocryptina è disponibile su prescrizione medica in Svizzera e nella Germania occidentale dove è usata normalmente per correggere aumenti abnormi della massa corporea e per inibire la produzione di latte nelle donne. Negli Stati Uniti è disponibile soltanto su base sperimentale, poiché non è stato ancora approvato dalle competenti autorità sanitarie federali. La «Chemical and Engineering News» pubblica in calce all'articolo del dottor Genazzani un trafiletto in cui rivela che un miglioramento nelle funzioni sessuali dell'individuo sono state rilevate, nel corso di esperimenti condotti in Europa, anche con l'uso di due supplementi ormonali sperimentali: il Testosterone anadecanoato per gli uomini e l'Estradiol decanoato per le donne.

Domenico Giordano

DUE ARSENIO LUPIN arrestati a Roma

ROMA — Due ladri in guanti bianchi smascherati dalla polizia a conclusione di una laboriosa indagine, avevano scelto come loro campo d'azione gli appartamenti delle zone residenziali del Flaminio e della Cassia, dopo aver diligentemente annotato la data di partenza per le vacanze estive dei loro proprietari. Elegantemente vestiti di blu, con una semplice valigetta 24 ore in mano, si presentavano nello stabile prescelto per il colpo e con fare disinvolto si rivolgevano al portiere affermando di recarsi a far visita ad una famiglia precedentemente scelta a caso fra gli inquilini del palazzo.

La loro prima mossa, appena avuta via libera, era quella di raggiungere la porta dell'appartamento della vittima prescelta per il furto, normalmente un facoltoso commerciante e o un affermato professionista. Dalla «24 ore» prelevavano una siringa caricata con paraffina e nel giro di pochi minuti, manovrando con speciali attrezzi metallici e levette, riuscivano a rilevare il calco anche della serratura più sofisticata. Poi, nell'attrezzato laboratorio domestico di cui disponevano, fabbricavano a regola d'arte il duplicato della chiave. La seconda visita serviva all'attuazione del colpo: l'appartamento di cui erano in possesso della chiave veniva aperto con la massima disinvoltura e senza provocare pericolosi rumori che potessero richiamare l'attenzione di qualche curioso.

(Italia)

«Esplode» in Svizzera il festival del vino

VEVEY — Ritorna oggi, dopo ventidue anni, il più spettacolare festival del vino che si tenga in Europa. Da otto mesi la popolazione di Vevey, presso Losanna, e dei villaggi circostanti fa le prove della «fête des vignérons», la festa dei viticoltori. Ora è arrivato il grande momento.

La festa viene organizzata solo quattro volte ogni secolo, e alla metà del diciassettesimo risalgono le sue origini. Musica e teatro folcloristico sono al centro della manifestazione, con un «cast» di quattromila persone. Sulla piazza principale in riva al lago di Ginevra, è stato costruito un vasto anfiteatro capace di 15 mila spettatori. E' previsto un massiccio afflusso di spettatori. *(Ansa)*

GIOVANE RESPINTO DALLA FIDANZATA NEL BRINDISINO

Folle uccide la sorella e ferisce cinque persone

Gravi la madre e il suocero dell'uomo - Nove colpi a raffica Arrestato, è sembrato indifferente all'assurda azione compiuta

BRINDISI — Un trattorista, Giacomo Urso di 23 anni, ha ucciso la sorella Rosa di nove anni, e ha ferito a fucilate cinque persone durante una crisi di nervi. Il fatto è avvenuto a Ceglie Messapico, comune agricolo a una quarantina di chilometri da Brindisi. I feriti più gravi sono la madre, Maria Suma di 53 anni, e il futuro suocero del giovane Damiano Gioia di 40. Sono stati colpiti in parti vitali e sono ricoverati con riserva di prognosi nel centro di rianimazione dell'ospedale «Di Summa» di Brindisi. Guariranno in una settimana, invece, il padre di Urso, Stefano, di 64 anni, il fratello Diego di 34 e un passante, Leonardo Santacroce di 47, che aveva tentato di fermare il trattorista. Giacomo Urso è stato arrestato dai carabinieri.

All'origine della crisi di follia del giovane vi sarebbero dissapori con la fidanzata, Addolorata Gioia, di 17 anni, di Francavilla Fontana. La ragazza, infatti, avrebbe espresso l'intenzione di rompere la relazione e si sarebbe rifiutata di fuggire con lui come invece, aveva fatto suo fratello con una sorella quattordicenne di Urso. Nella vicenda sarebbero anche intervenuti i genitori dei due giovani per convincere il trattorista a lasciar perdere la fidanzata.

Ieri sera Giacomo Urso si è recato da Francavilla Fontana, dove risiedeva da qualche mese per ragioni di lavoro a Ceglie Messapico, dove abita la sua famiglia. Ha preso il proprio fucile automatico da caccia cal. 12 dall'abitazione della nonna e si è diretto verso la propria casa. In viale Risorgimento, a poche decine di metri dalla meta, si è imbattuto nel padre di Addolorata e gli ha sparato da pochi metri colpendolo al torace e al viso. Quindi ha mirato verso il passante e poi verso il fratello Diego, che si era affacciato al balcone dell'abitazione. E' salito in casa e ha continuato a sparare, ricaricando l'arma, contro tutti i presenti. Complessivamente Urso ha sparato nove colpi.

I feriti sono stati soccorsi e trasportati in ospedale, dove pochi minuti dopo è morta la bambina, colpita al collo e alla testa da una rosa di pallini. Giacomo Urso è uscito e si è recato da un avvocato che conosceva. Qui è stato raggiunto dai carabinieri. Secondo quanto si è appreso, il giovane ha sofferto tempo fa di un esaurimento nervoso.

Lo sparatore è stato rinchiuso nelle carceri giudiziarie di Brindisi, dove sarà interrogato da un magistrato della procura della repubblica. Sino a quando è rimasto nella caserma dei carabinieri è apparso calmo e quasi indifferente a quanto aveva compiuto. In alcuni momenti sembrava addirittura assente e non rispondeva alle domande che gli venivano rivolte. Ha tuttavia confermato l'astio che nutriva sia verso la sua famiglia sia verso quella della ragazza di cui si era innamorato.

(Ansa)

A 67 ANNI A NUOTO lo stretto di Gibilterra

MADRID — Un peruviano di 67 anni, Daniel Carpio, ha attraversato a nuoto lo stretto di Gibilterra in sette ore e 50 minuti. L'anziano nuotatore, durante i 90 chilometri della traversata da Tarifa in Spagna a Banzu in Marocco, è stato scortato da due imbarcazioni con a bordo un «équipe» medica insieme con giornalisti spagnoli e sudamericani.

Già 28 anni fa, Daniel Carpio aveva portato felicemente a termine l'impresa, ma, nonostante avesse quasi sei lustri di meno, il tempo impiegato per la sua prima traversata dello stretto era stato di dieci ore.

(Ansa - Afp)

COLLEGA LE DUE TARANTO

TARANTO — Taranto, la città più industrializzata della Puglia, si è sviluppata sui due bracci di un'insenatura (il Mar Piccolo), che fino a oggi erano uniti soltanto dal ponte girevole sul canale navigabile. Il traffico tra le due parti della città — assai intenso anche data la presenza di 25 mila lavoratori dello stabilimento siderurgico — si è svolto perciò sempre con lentezza (un'ora per andare dalla città nuova alla città vecchia).

Ieri, finalmente, è stato inaugurato il ponte costruito per risolvere questi problemi di traffico, quasi a metà del Mar Piccolo, tra le penisolette di Punta Penna e Pizzone. E' lungo 1691 metri ed è il secondo ponte autostradale del mondo in cemento armato precompresso, costruito con l'applicazione delle più moderne tecnologie. Un esempio è la realizzazione di condutture e collegamenti telegrafici, telefonici, elettrici e per l'acqua, progettati fin dall'inizio della costruzione. Il ponte — che è largo oltre 27 metri, che comprendono due carreggiate, ciascuna con due corsie di marcia, una di sosta e un marciapiedi esterno — dovrebbe consentire il transito giornaliero di almeno tremila veicoli pesanti e leggeri. *(Ansa)*

SPARATORIA A MILANO: arrestato uno jugoslavo

MILANO — E' stato ferito e catturato dai carabinieri dopo un inseguimento concluso con una sparatoria uno jugoslavo ricercato per rapina, Milivoje Radulovic, di 27 anni, che viaggiava su una «Fiat 128» coupé con un vero arsenale di mitra e pistole. Lo jugoslavo è sospettato di aver partecipato alla rapina compiuta da quattro banditi il 20 luglio ai danni dell'agenzia del «Credito Italiano» di viale Fulvio Testi.

Dopo diversi appostamenti, una pattuglia di carabinieri ha intercettato oggi pomeriggio in via Sassetti l'automobile su cui viaggiava lo jugoslavo. Questi ha accelerato tentando di fuggire ma, nel corso dell'inseguimento, è sbandato finendo contro un muro.

(Ansa)

VIOLENZE IN CARCERE a Pescara: sei feriti

PESCARA — Nuovo episodio di violenza nel carcere di San Donato a Pescara. Alcuni detenuti hanno aggredito armati di bastoni e schegge di vetro le guardie di custodia, spalleggiate da due agenti di polizia. Dopo una mezz'ora di scontri, i detenuti, cinque in tutto, sono stati ridotti alla ragione e immobilizzati. Quattro agenti di custodia e i due poliziotti sono rimasti feriti; un brigadiere degli agenti di custodia ha dovuto essere ricoverato in ospedale: è questo il bilancio del tumultuoso scontro, che ha avuto per protagonisti i detenuti Vincenzo Galdo di 19 anni, Raffaele Papalinetti di 19 anni, Luciano Mauro di 21 anni, Guerino Mucci di 19 anni, Silvano Marcheggiani pure di 19 anni.

TOPI ALLA CASA BIANCA

WASHINGTON — La Casa Bianca è infestata dai topi che si aggirano in stanze presso lo studio ovale del presidente Carter. Parecchi topi sono stati visti nelle ultime settimane correre sui pavimenti e muoversi dietro le tende, e alcuni membri del personale della presidenza sono stati costretti a mettere delle trappole. Un portavoce della Casa Bianca ha detto che alcuni topi sono stati visti occasionalmente negli anni passati, ma che ora il loro numero è aumentato.

(Ansa - Reuter - Afp)

TRAGEDIA NELLO STABILIMENTO DELL'ANIC

OPERAIO CARBONIZZATO IN RAFFINERIA A GELA

Altri due gravissimi - La violenta esplosione

GELA — Un caposquadra è morto e due operai sono rimasti gravemente feriti e bruciati in una sciagura sul lavoro avvenuta la notte scorsa nella raffineria dell'ANIC a Gela. Il morto si chiamava Gaetano Silluzio, 28 anni, originario di Sortino (Siracusa); i due feriti sono Gaetano Accaputo, 30 anni, di Caltagirone (Catania) e Gaetano Blanco, 38 anni, di Niscemi (Caltanissetta). La disgrazia è accaduto verso le due nell'«isola 10» dello stabilimento petrolchimico, dove è in funzione un impianto di ossido di etilene. E' scoppiata una «colonna di reazione» per la produzione di clicole etilenico.

Il Silluzio, che era su una passerella a pochi passi dal luogo dell'esplosione, è stato scaraventato a terra e, dopo un volo di dieci metri, è morto per la frattura della base cranica. Il corpo quindi è stato avvolto dalle fiamme ed è stato carbonizzato. Anche Blanco e Accaputo sono stati investiti in pieno dal violento spostamento d'aria e sono stati avvolti dalle fiamme. La direzione dello stabilimento ha diffuso un comunicato nel quale tra l'altro si dice che «sono in corso accertamenti sia da parte degli organi giudiziari che da parte della direzione aziendale». Le cause del sinistro «non sono di immediata individuazione, tenuto conto che né il prodotto lavorato né le condizioni operative sono di particolare pericolosità». Il Silluzio era sposato e non aveva figli.

VICENDA QUASI INCREDIBILE DI UN AGENTE DI CUSTODIA

Ex poliziotto ora insegnante costretto a riprendere servizio

Richiamato in giornata nel carcere di Rebibbia - L'amaro sfogo

CAGLIARI — Un professore liceale non potrà continuare a dedicarsi all'insegnamento perché precettato con richiamo in servizio nel corpo degli agenti di custodia dal quale si era congedato da oltre tre anni. Il caso, particolarmente singolare, ha per protagonista il prof. Nino Sole di 32 anni, residente a Sestu (Cagliari), sposato e padre di un bimbo, il quale, sub malgrado ha dovuto raggiungere ieri, per servizio, il carcere di Rebibbia.

Quella di Nino Sole è una storia, con risvolti quasi incredibili, e che pone l'accento sulla necessità di selezionare gli ex agenti di custodia che vengono richiamati in servizio. Non ancora diciottenne Nino Sole si arruola come ausiliario nel corpo degli agenti di custodia e mentre presta servizio decide di continuare gli studi. Dopo la ferma si iscrive all'università di Milano, dove dopo qualche tempo si laurea brillantemente in pedagogia. Non soddisfatto, consegue la specializzazione in psicologia dell'età evolutiva. Nel frattempo vince un concorso bandito dal ministero di grazia e giustizia di cui, quale agente di custodia, è già dipendente e diventa funzionario dirigente del settore anti-droga, abbracciando così la carriera di concetto gruppo «B».

L'esperienza fatta come agente di custodia e quella appena iniziata di funzionario non lo soddisfano: quindi si abilita all'insegnamento di storia e scienze umane, si iscrive alla facoltà di medicina e abbandona il posto di funzionario per dedicarsi all'insegnamento. Dopo essersi iscritto all'albo dei professori del provveditorato agli studi di Cagliari, ottiene l'insegnamento al liceo «Siotto».

«Mi sento — ha dichiarato all'agenzia Italia alla vigilia della partenza per Roma — grossolanamente vessato e aggredito nelle mie più legittime aspirazioni sociali e di uomo libero. Nei miei riguardi si sta perpetrando un grave attentato ai principi di libertà sanciti dalla stessa Costituzione. Vado a Roma pertanto deciso a presentarmi al ministero per ottenere giustizia. Non mi rassegnerò mai a occupare un posto che ho abbandonato dopo aver maturato una lunga esperienza».

(Italia)

GRUNDIG

Con sole L. 30.000 al mese
un TV COLOR subito a casa Vostra!

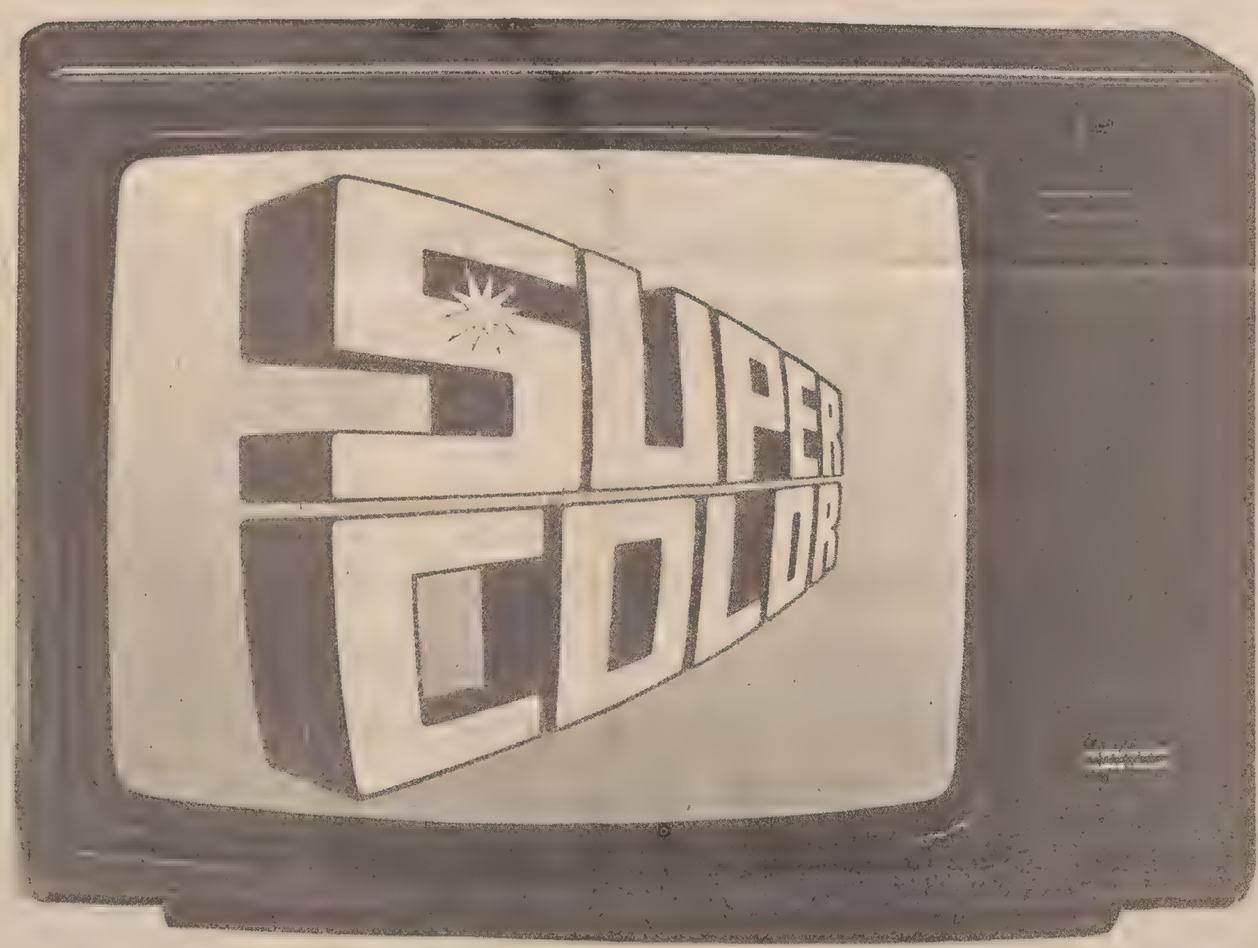

modelli
da L. 435.000
in poi

Vi offriamo un prodotto nuovo ...chiamato EURO RATE

MAGAZZINI
GERBINI
TRIESTE — VIA GIOTTO 8, TEL. 795309 — VIA ROSSETTI 6, TEL. 795313

CRONACHE SPORTIVE

CONSERVA IL TITOLO A MONTECARLO

MONZON AI PUNTI

Telefoto Upi

MONTECARLO — L'argentino Carlos Monzon ha conservato il titolo mondiale dei medi battendo ai punti il colombiano Rodrigo Valdes. Il match a dire la verità non si era messo troppo bene all'inizio per Carlos che, nel corso della seconda ripresa, era stato messo al tappeto da Valdes e contato dall'arbitro per sei secondi. In seguito però il campione del mondo si riprendeva progressivamente tanto da imporsi alla distanza grazie alla sua maggiore classe ed esperienza. Il verdetto veniva salutato da un'ovazione dei numerosi sostenitori dell'argentino presenti attorno al ring.

ANCHE LA SECONDA GIORNATA A BARCELLONA E' STATA LEGGERMENTE DISTURBATA DALLA PIOGGIA

Panatta mette a sedere Orantes e rimedia al k.o. di Barazzutti

Italia e Spagna in parità dopo i primi due singolari - Oggi si gioca il doppio: sarà decisivo? Higueras a ruota libera nel primo match - Adriano in difficoltà soltanto nel secondo dei set

BARCELLONA — Italia e Spagna sono in parità sull'1-1 dopo i due singolari di apertura del loro incontro di finale della zona «B» della Coppa Davis di tennis. Corrado Barazzutti ha perso per 4-6, 4-6, 3-6 l'incontro che l'opponeva a José Higueras, cominciato l'altro ieri e concluso ieri mentre Adriano Panatta ha battuto il numero uno spagnolo Manuel Orantes per 6-4, 3-6, 6-3, 6-1.

BARCELLONA — *Uno a uno fra Italia e Spagna, dopo due sofferti singolari di apertura dall'andamento travagliatissimo per le avversità meteorologiche. Nel primo dei due incontri, Corrado Barazzutti ha ceduto malamente a José Higueras perdendo l'incontro che già aveva compromesso ieri, prima di essere interrotto due volte, dalla pioggia e dall'oscurità: 6-4, 6-4 il punteggio ereditato dalla giornata di ieri, e 6-3 il terzo e ultimo set odierno, anch'esso vinto dallo spagnolo.*

Il secondo singolare vedeva contrapposti i due numeri uno delle rispettive squadre: Adriano Panatta per l'Italia e Manuel Orantes per la Spagna. L'incontro, spettacolare, imprevedibile e ad altissimo livello, si è concluso a favore dell'azzurro con il punteggio di 6-4, 3-6, 6-3, 6-1. Lo scorcio di incontro che ha visto contrapposti i numeri due italiano e spagnolo è stato decisamente brutto: Barazzutti si è trovato tremendamente a disagio contro un avversario che eccelleva proprio nelle doti con le quali egli di solito la spunta su avversari «normali», e cioè la caparbietà e la volontà di lottare.

Higueras è rimasto oggi, per tutti i 18 minuti in cui ha giocato, costantemente incollato alla linea di fondo, senza mai nemmeno abbozzare un tentativo di attacco: il suo tennis, noiosissimo e decisamente «pallettaro», ha puntualmente atteso al varco Barazzutti nei suoi punti deboli, puntando solo e unicamente sugli errori dell'italiano. L'unico suo bel colpo vincente in attacco è stato sul match-point.

Ma non era per vedere loro due che il pubblico era accorso numeroso oggi, bensì per assistere all'atteso incontro fra Panatta e Orantes: un incontro che non lo ha deluso, fra due avversari di grande classe, nonostante Orantes risenta ancora evidentemente dell'operazione chirurgica al braccio sinistro (e Orantes è mancino) subita due mesi fa negli Stati Uniti. Dopo due ore e un quarto di gioco (senza contare le interruzioni, dal momento che anche oggi la pioggia ha svolto il ruolo del terzo protagonista dell'incontro) l'ha spuntata l'italiano, che si è imposto nettamente crescendo alla distanza, mentre lo spagnolo si rivelava incapace di tenere contro di lui man mano che il tempo passava. I due avversari hanno sfoggiato una gran quantità di colpi spettacolari e applauditissimi senza distinzione di tifo (era presente anche una nutrita rappresentanza della colonia italiana di Barcellona), e la loro lotta ha avuto un andamento altalenante che ha reso imprevedibile il risultato per lungo tempo.

La prima partita durava 46 minuti: Panatta è sceso in campo con molta determinazione e sicurezza nei colpi, soprattutto nella micidiale prima palla del servizio, lanciandosi a rete in continuazione con una lunga serie di attacchi vincenti. Si era sul 5-2 per l'italiano, che appartva avviato a una rapida vittoria, quando la pioggia costringeva il giudice arbitro a interrompere l'incontro. E quando si è ricominciato, Orantes è apparso nettamente più sicuro di sé, mentre Panatta accusava un calo nel rendimento. Lo spagnolo toglieva il servizio a Panatta all'ottavo gioco, e poi vinceva il nono portandosi sul 5-4 a ridosso dell'italiano.

Quest'ultimo, però riusciva ad aggiudicarsi il gioco di servizio successivo, vincendo così il set per 6-4. Orantes, tuttavia, era lanciatissimo, e nella seconda partita ha fatto scintille. Ha cominciato con lo sconcertare Panatta, infilandolo con colpi passanti da posizioni impossibili e di una precisione millimetrica. Poi ha attaccato a sua volta, variando i colpi con grande efficacia e mettendo a segno una gran quantità di voleé vincenti. L'italiano ha tentato di contenerlo come ha potuto, ma senza molto successo; la partita finiva in soli 33 minuti, con il punteggio di 6-3 per lo spagnolo. Quest'ultimo cominciava la terza partita intonando la stessa musica fra l'entusiasmo del pubblico spagnolo: ma Panatta riusciva a non scomporsi e a non perdere il sangue freddo, nonostante apparisse notevolmente disturbato dal pubblico che lo beccava per una sua polemica con gli arbitri.

Orantes si è portato in vantaggio per tre giochi a zero; e a questo punto è intervenuto il nuovo capovolgimento della situazione, quello definitivo: Panatta ha cominciato a calcolare meglio le sue discese a rete ed è tornato a dominare in attacco.

Da quel momento in poi Panatta ha dominato, e non c'è più stato modo di contenerlo; ha vinto i successivi sei giochi consecutivi aggiudicandosi la partita per 6-3 in 34 minuti, e dopo il riposo, vinceva la quarta e ultima partita lasciando un solo gioco allo spagnolo. L'italiano ha vinto ben nove giochi consecutivi, e negli ultimi 13 giochi dell'incontro ne ha lasciato solo uno a Orantes. Un grande e sportivissimo applauso ha salutato la fine della quarta partita, che è durata solo 25 minuti e nella quale Orantes, benché battuto, è apparso egualmente un campione. Domani si gioca il doppio, che vedrà Panatta e Paolo Bertolucci contro Orantes e Manuel Munoz. Le ostilità avranno inizio alle ore 15.30.

LA PREPARAZIONE DELLA TRIESTINA

Giunto Salvadori Tagliavini respira

Soddisfatto il libero della nuova squadra È livornese - Ha già giocato con Marcolini

Finalmente è arrivato il nuovo libero Ilario Salvadori, livornese, classe 1948. Partito in mattinata da Livorno, dopo un viaggio un pò noioso è giunto nel ritiro della Triestina giusto per il pranzo. L'allenatore Tagliavini l'ha accolto con soddisfazione e l'ha subito accompagnato a tavola per un primo colloquio.

Quando Tagliavini ha finito il colloquio di prammatica con Salvadori, buttiamo un «come va la situazione» cui l'allenatore, vispo e loquace come mai l'abbiamo visto in quest'inizio di stagione, risponde «benissimo». «Adesso che non abbiamo più il patema della difesa, siamo tutti più tranquilli. Clemente sta facendo la "cura Bartolini": sa, bisogna che il giovanotto acquisti più sicurezza, di sé, e Bartolini è il tipo più indicato per sciogliere i più timidi».

Gli ingaggi a che punto sono? «Non ci dovrebbero essere grossi problemi, come ho già accennato nei giorni scorsi. Certo che meglio sarebbe che tutti fossero a posto». In realtà ci sono in giro facce distese, ma un pò serie. Il problema del grano è sempre molto sentito, anche se alla Triestina, come afferma Tagliavini, la conduzione è tanto seria che non abbandonerebbe mai i giocatori, ove questi si infortunassero senza aver firmato il contratto. Degli ingaggi se ne riparlerà dopo il 20 agosto, quando sarà rientrato dalle ferie Colino. Di mezzo ci sono le amichevoli e la Coppa Italia da onorare senza aver messo nero su bianco.

Siamo seduti di fronte a Dario Salvadori. Viene da Vasto, dove si è già allenato con la squadra locale. «Non ci sono problemi di condizione fisica — dice il livornese — ho già lavorato per cui penso di essere al passo con gli altri compagni».

Sorridente, baffoni, pronto alla battuta, il toscano suscita subito la simpatia del massaggiatore, il quale, preoccupato, esclama: «Se si mettono assieme i due toscani Bartolini e Salvadori, e i due legano, non ci sarà di sicuro monotonia in squadra!».

E' contento Salvadori, di essere alla Triestina, di cui molto bene gli ha parlato Ludwig. Della rosa dei giocatori conosco solamente Marcolini perché hanno giocato assieme per due campionati.

— Come giochi? Sei un libero fisso o fluidifichi?

«Non butto mai via la palla, preferisco giocare in appoggio al centrocampo. Però vedremo come mi farà interpretare il ruolo l'allenatore. In questa squadra mi va bene tutto, perché è una formazione con delle ambizioni, con una tradizione. Di questa sistemazione, torno a ribadirlo, sono orgoglioso. Problemi di soldi non intendo farli».

Campeggia nel ristorante la coppa che il presidente Belrosso ha offerto ai primi classificati del torneo tra i Triestina-clubs. Il premio è stato vinto dal club «Carso» che fa capo proprio alla locanda dove è in ritiro la Triestina.

Per vivacizzare la vita... claustrale, oltre ai gavettoni di Bartolini, sono state messe in piedi una serie di attività, gare, tornei a premio. Tagliavini era atteso, ad esempio, alla semifinale di tresette, altri si cimentavano col calcio balilla. Però il ritiro sempre ritiro rimane: i giocatori sperano che passi presto il romitaggio per tornare nel consorzio dei liberi.

B. L.

IL NUOVO ATTO DI FORMULA UNO SUL CIRCUITO TEDESCO DI HOCKENHEIM

SCHECKTER E WATSON IN PRIMA FILA OGGI AL VIA DEL G.P. DI GERMANIA

In seconda posizione partiranno Lauda e Hunt - Non si è invece qualificato Merzario

HOCKENHEIM — Il sudafricano Jody Scheckter prenderà il via domani in «poule position» del Gran Premio di Germania. Lo affianca nella «griglia» dello schieramento definitivo, stabilito in base ai tempi di qualificazione, l'irlandese John Watson. Una «Wolf-Coswort» e una «Martini-Brabham-Alfa Romeo» dunque, in prima fila esattamente come è accaduto a Montecarlo in maggio. Allora fu però Watson ad ottenere il miglior tempo, ma fu bruciato al via dal sudafricano perché John aveva messo le gomme della sua monoposto sulle strisce pedonali, che lo fecero «pattinate» a vuoto.

Qui le prospettive sono nettamente favorevoli alla monoposto anglo-italiana, anche perché Scheckter ha ottenuto il suo tempo eccezionale dopo una serie di uscite nei prati che bordano il circuito, a riprova che un tale ritmo non potrà essere tenuto molto agevolmente. Al contrario Watson ha inanellato molti giri a ritmo record e sarebbe stato imitato dal compagno di squadra Stuck se quest'ultimo, per una errata segnalazione dei commissari, non fosse andato a sbattere nei box contro il crick di sollevamento di un'altra macchina. La collisione ha provocato la rottura dei radiatori anteriori e ha detto la parola fine al tentativo del tedesco di migliorare il suo tempo.

L'incidente però più rischioso della giornata ha visto protagonista Jochen Mass. Il «secondo» di Hunt alla McLaren è uscito di strada in piena velocità nella «Ostkurve» e gli è andata bene perché le protezioni a lato del circuito hanno fatto il loro dovere di ammortizzatori, limitando i danni alla rottura delle sospensioni posteriore destra ed anteriore sinistra. Mass, a proposito dell'incidente che ha avuto per testimonio Merzario, ha dichiarato: «In quella curva si alleggerisce soltanto un poco l'acceleratore. Un attimo prima di questo intervento ho sentito qualche cosa che non andava sul pneumatico anteriore esterno. Poco dopo mi sono ritrovato con la mia M26 che girava impazzita su se stessa. Credo sia stata una gomma a cedere, comunque poteva andare molto male». Merzario che, come abbiamo detto, ha assistito alla scena perché seguiva da vicino la McLaren, ha definito l'uscita di strada «paurosa». «Ho visto negli specchietti che Mass in definitiva era riuscito a non toccare nulla con violenza ma è stato comunque un brutto momento anche per me, visto che in quel punto siamo intorno ai 240 all'ora».

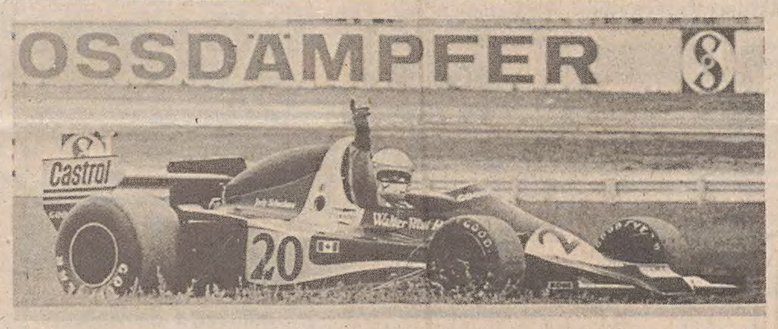

Telefoto Upi

Hockenheim — Scheckter è uscito di pista durante le prove del Gran premio: ma l'incidente è stato di poco conto, tanto che il pilota ha poi fatto registrare il miglior tempo

Classifica dei tempi ottenuti dai piloti che parteciperanno al G.P. automobilistico di Germania,

1) Jody Scheckter (Sud Af.) «Wolf» 1'53"07 media km 216,120; 2) Watson (G.B.) «Brabham» 1'53"34; 3) Lauda (Aus.) «Ferrari» 1'53"53; 4) Hunt (G.B.) «McLaren» 1'53"68; 5) Stuck (Ger. Occ.) «Brabham» 1'53"91; 6) Laffite (Fr.) «Ligier» 1'53"97; 7) Andretti (USA) «Lotus» 1'53"99; 8) Reutemann (Arg.) «Ferrari» 1'54"27; 9) Nilsson (Sve.) «Lotus» 1'54"44; 10)Brambilla (It.) «Surtees» 1'54"53; 11) Tambay (Fr.) «Ensign» 1'54"77; 12) Jarier (Fr.) «Ats. Penske» 1'55"19; 13) Mass (Ger. Occ.) «McLaren» 1'55"25; 14) Peterson (Sve.) «Tyrrell» 1'55"70; 15) Depailler (Fr.) «Tyrrell» 1'55"92.

HOCKEY A ROTELLE
SERIE «B»
Triestina - Bologna 5-5

OGGI ALLA TV

ROMA — Pallanuoto, tennis, automobilismo e ciclismo saranno al centro di «Diretta sport», il programma sportivo domenicale del secondo canale. La trasmissione comincerà intorno alle 14 con una sintesi di canottieri Napoli - Sori, pallanuoto, serie «A» (telecronista Martino); seguiranno le riprese dell'incontro di doppio di Spagna - Italia, finale della zona «B» europea della Coppa Davis (telecronista Oddo), quelle a colori del Gran Premio di Germania, campionato mondiale di «F. 1», e infine una sintesi del G.P. Matteotti di ciclismo (telecronista De Zan).

● BASKET. I cadetti italiani sono stati sconfitti per 76-56 dalla Turchia nella semifinale dei campionati europei che stanno per concludersi a La Touquet, in Francia.

MENTRE PER IL SECONDO GIOCATORE AMERICANO SI FA IL NOME DI LAING

La Pagnossin punta sui giovani Tre promesse i nuovi acquisti

GORIZIA — A poche ore dalla chiusura del mercato cestistico la Pagnossin ha finalmente comunicato le trattative concluse. A darne notizia è stato il d.s. della società, Corrado Vescovo. Tre sono i nomi nuovi che figureranno negli «scor» del prossimo campionato: Antonucci, Poletti, De Luca. In tre non superano i 55 anni. E' un chiaro segno dell'intenzione della società che fin dalle prime battute del mercato ha tralasciato la ricerca dei grossi nomi per cercare dei giovani di buone speranze, che possano in un prossimo futuro formare l'ossatura della squadra nel settore dei «lunghi».

E' una scelta, questa che è stata molto coraggiosa e che se deluderà forse le aspettative dei tifosi che si attendono sempre cose roboanti, dimenticandosi in fretta quello che avvenne seguendo questa politica durante il periodo della «Splugen», soddisferà certamente i bisogni della società specialmente nella prossima stagione, quando per la partenza del secondo americano, il costo dei «lunghi» andrà alle stelle. Il «Portobello» cestistico rimarrà ancora aperto per la definizione della scelta del secondo americano.

La Pagnossin in questo campo non ha ancora comunicato il nome dello straniero. A quanto si è dato a sapere, le trattative però sono a buon punto e per l'inizio della preparazione della squadra, il 22 agosto, anche questo mistero dovrebbe risolversi. Il riserbo, del d.s. è giustificato dal fatto che il giocatore in questione è seguito da ben altre quattro squadre. Per quanto riguarda il nome, pur sapendo di giocare un terno al lotto, non si dovrebbe andar lontano dicendo che probabilmente sarà Laing, che giocò nel Sacià alcune stagioni orsono.

Tornando agli acquisti italiani che approdano a Gorizia ne facciamo un breve ritratto: Claudio Antonucci, 19 anni, 2,08, pivot della Xerox: Mauro Poletti, 18 anni, 2,02, pivot del Team 72. Paolo De Luca, 18 anni, 2,03, pivot della Patriarca. Tre nomi questi che Vescovo aveva in mente già da parecchio tempo per la diretta conoscenza dei giocatori. Romano di nascita, Antonucci era alla Xerox da quattro anni. La scorsa stagione dopo la cessione di Crippa, Guerrieri lo aveva prelevato dal vivaio dove era stato curato con estrema attenzione e lo aveva ammesso in prima squadra, dove però è stato utilizzato pochissimo.

Alla Pagnossin il ragazzo dovrebbe dare non solo i centimetri che la squadra andava cercando, ma anche un contributo di gioco e di punti. Nonostante l'altezza è un giocatore che si muove abbastanza bene, veloce, e sicuramente potrà dar fastidio alle difese avversarie. Vescovo lo «vede molto bene» nella nuova Pagnossin.

Il curriculum di Poletti è anch'esso scarno per l'età; il ragazzo infatti è ancora junior, ma anche in questo caso si tratta di una sicura promessa, come d'altronde De Luca, di cui si sa ancora meno, ma è una scoperta dell'ex direttore sportivo della Patriarca, Di Brazzà. I tecnici hanno espresso giudizi molto positivi sul suo conto.

Antonucci, Poletti, De Luca non faranno panchina a Gorizia, afferma Vescovo: «Nessun giocatore rimarrà inutilizzato. L'esperienza si fa solo giocando». La squadra perciò quest'anno si eleverà di statura e si abbasserà di età.

«Sappiamo di correre dei rischi, ma è un sacrificio che si deve fare se si vuole arrivare tra qualche anno (il prossimo anno il secondo straniero non ci sarà) ad ottenere i risultati che ci ripromettiamo. Per contare veramente, bisogna avere in mano delle carte, e quella dei giovani è una carta formidabile».

Antonio Gaier

AI RONCHESI IL PRIMO ROUND DELL'ATTESO DERBY REGIONALE

Baseball: tra Alpina e Comello due ore in attesa degli arbitri

Alpina-Comellosalotti 8-9

Punteggi parziali:
COMELLO 5, 3, 0; 1, 0, 0 = 9
ALPINA 5, 0, 0; 0, 2, 1 = 8
COMELLOSALOTTI: Furlan, Ustulin, Lenardon, Lopes, Da Re, Zamaro, Mininetto, Minee, Basiola.
ALPINA; Persi B., Persi G. (Stante), Previsti, Babich, Vascotto, Marussich, De Robbio, Milani, Colombin.
ARBITRI: Orietti e Gentili di Roma
NOTE; Il Comello ha battuto 5 «valide» commettendo 4 errori; 10 «valide» e 4 errori per l'Alpina:

Il Comellosalotti, dunque, ha fatto suo il primo dei due derby del girone di ritorno della serie A, disputato ieri sul diamante di Prosecco.

Prima ancora di esaminare questo incontro di campanile, è doveroso soffermarci sul prepartita. Cominciamo con il dire che il derby ha avuto inizio due ore dopo l'orario previsto, per il ritardato arrivo della coppia arbitrale. E' accaduto che i signori Orietti e Gentili di Roma, designati a dirigere il match, hanno lasciato l'aeroporto di Fiumicino solo alle 15.30, quaranta minuti prima cioè dell'inizio della gara.

I due direttori di gara, da quanto si è potuto apprendere, erano stati informati solo nella serata precedente che avrebbero dovuto arbitrare questa partita per cui non hanno potuto mettersi in viaggio prima. Se a ciò aggiungiamo alcuni contrattempo che possono sempre accadere (l'inevitabile ritardo dell'aereo, la lunga corsa in macchina sulle strade intasate dal traffico di fine settimana) ecco spiegato il motivo del ritardo. Una sola considerazione è d'obbligo, quella cioè che non è una cosa seria; non lo è per un sacco di motivi, primo fra tutti quello che non è questo il sistema migliore per avvicinare gli sportivi al baseball.

E veniamo alla gara. La lunga attesa (i giocatori delle due squadre erano in campo da tre ore quando ha avuto inizio l'incontro) ha senza dubbio influito negativamente sui nervi di Miani e di Violin (più sui primi che sui secondi) per cui ne è uscito un match sotto certi aspetti falsato. Molti dei protagonisti erano infatti «scaricati» e non si sono esibiti all'altezza della loro fama. Ciò comunque non toglie nulla al merito dei ronchesi. I primi della classifica hanno imposto i diritti della loro maggiore classe sin dall'inizio.

Pallanuoto Serie B
TRIESTINA - EDERA 10-3
(1-0, 2-1, 4-2, 3-0)

FACCE IMPEGNATE ALL'INTER

Telefoto Upi

San Pellegrino — Capeggiati dall'allenatore Bersellini, Facchetti e Oriali, un gruppo di giocatori si allena nel ritiro dell'Inter. Le espressioni tirate sembrano indicare grande impegno: ce la metteranno tutta anche in campionato per un piazzamento finalmente di prestigio?

IL CONVEGNO DI TROTTO QUESTA SERA

Intitolato a Rainò il «clou» a Montebello

Nel convegno trottistico di stasera (inizio alle 20.45) la prova principale è intitolata a Remo Rainò, (recentemente scomparso), figura nota nell'ambiente sportivo locale, fra l'altro in veste di proprietario a Montebello. Riservato al 4 anni, il clou vedrà al via, per una prova sulla media distanza, Sarezzano, Caginia, Pindaro e Canaria d'Ausa allo start, Codex penalizzato di 20 metri. Ottimo trottatore, Codex vuole primaria citazione in questa corsa che lo vedrà impegnato all'inseguimento di Pindaro il quale appare il più concreto fra i partenti al primo nastro. Pronostico d'obbligo quindi per l'allievo di Luigi Bottoni che ha mostrato di ben gradire la pista triestina, con Pindaro da segnalare nel ruolo di suo principale oppositore. La sorpresa potrebbe venire da Canaria d'Ausa, non nuova quest'ultima a prodezze in corse di una certa importanza, mentre meno pretenziosi appaiono Caginia, pur notata in ripresa, e Sarezzano.

Alla portata dei penalizzati Magiara e Pelagio la corsa Totip.

M. G.

I nostri favoriti:

Premio delle Faville: Beato Angelico, Estuario, Mad.
Premio Gran Carro: Frangia, Uggiano.
Premio Scintille (Totip): Magiara, Pelagio, Mequo.
Premio Lira: Belfluer, Pothier.
Premio Bootes: Lark Cris, Notoire, Granello.
Premio Remo Rainò: Codex, Pindaro, Canaria d'Ausa.
Premio Berenice: Bitinia, Vita, Manichino.
Premio Spica: Fibbia, Virgulto, Casaregis.

IL CONVEGNO DI IERI

Sempione respinge l'assalto di Buchanan

PREMIO DEGLI ASTEROIDI (L. 1.000.000 m 1680): 1) Califano (E. Sterle), 2) Flavia d'Ausa. 6 part: Tempo al km 1.22.1. Tot. 21; 14, 24 (114). PREMIO DEGLI ASTRI (L. 1.000.000 m 2060): 1) Cavedano (U. Gobbato), 2) Aland. 5 partenti: Tempo al km 1.23. Tot. 172; 69, 34 (141) 327. PREMIO DELLE GALASSIE (L. 1.200.000 m 1660): 1) Pontevico (G. Cardin), 2) Furiosino. 7 partenti. Tempo al km 1.24.3. Tot. 19; 13, 20 (47) 478. Duplice dell'accoppiata: I e III corsa 41.260 per 250 lire. PREMIO DELLA SERA (L. 1.650.000 m 2080): 1) Antonrosso (A. Quadri), 2) Manichino. 5 partenti. Tempo al km 1.23.2. Tot. 19; 12, 25 (57) 27. PREMIO DELLE LUCI (L. 1.320.000 m 1660): 1) Dabitta (L. Bottoni), 2) Covolo, 3) Quallaba. 10 partenti. Tempo al km 1.23.4. Tot. 36; 12, 17, 13 (102) 60. PREMIO DI LUGLIO (L. 2.500.000 m 1660): 1) Sempione (C. Benfenati), 2) Buchanan. 4 partenti.

LA TRIS: 14 - 11 - 3

Netto Fashion Blaze su Baiocco e Amarildo

Falcidiata da numerose rotture in partenza, la Tris cesenate ha consentito all'americano Fashion Blaze di ottenere un nitido risalto in un campo diventato subito scarno.

Combinazione vincente: 14-11-3. Totalizzatore: 62; 39, 40, 85; (392). Monte premi Tris lire 334 milioni 5 mila 800, vincitori 565 dei quali 10 a Trieste, 4 presso la Sala Corse Monti e 6 presso l'Agenzia Ippica Tergestea. Quota lire 413.612.

BASKET FEMMINILE

Trofeo Longines

Le tre squadre chiaramente più forti del Torneo (Giemme sport, Muggia e Cartubi) si preparano allo sprint finale: dopo la «seconda» del girone di ritorno, hanno già imposto la loro strapotenza, avocando a sé la questione del primato.

In questo scorcio conclusivo il Giemme e però leggermente sfavorito a causa delle battute a vuoto commesse nel girone d'andata che hanno compromesso la sua classifica. Cartubi e Muggia sport si sono imposte con facilità contro due squadre in crisi a causa di alcune gravi assenze.

Questi i risultati: Officine Cartubi - Confezioni Ariston 81-61; Muggia sport - Calzature Diana 73-59. Lunedì sono in programma i seguenti incontri: Giemme sport-Calzature Diana e Officine Cartubi - Muggia sport.

A questo punto lo scontro Cartubi-Muggia è la partita chiave del torneo.

OGGI A TRIESTE

CANOTTAGGIO

Regata per il centenario dell'Adria.

BASEBALL

Serie «A»: a Prosecco con inizio alle 16.30 Alpina - Comellosalotti.

IPPICA

All'ippodromo di Montebello, alle 20.45, riunione di trotto.

MONCINI GOMME
E GOODYEAR
VI INVITANO A SINTONIZZARVI SUI 102 MHz DI
Radio Sound Trieste
PER ASCOLTARE GRAN PRIX FORMULA 102
Telefonate al 61373 dalle 11 alle 13 il Vs. pronostico sul G.P. di GERMANIA

Godina SPORT
Niente dà maggior piacere che acquistare la qualità a buon prezzo
(Un'occasione favolosa per chi va in vacanza.. e per chi ci è già stato)
Su tutte le ultime disponibilità di
TENDE A CASETTA MESSAGER SCONTO DEL 20%
Godina SPORT

SWM nei modelli con motore Sachs 6 e 7 marce a partire da L. 1.210.000 pronta consegna in tutte le cilindrate dal concessionario Walmotor. 15104 Q

S.W.M. 125 vendo ottimo stato. Telefonare ore pasti 740448 - 726639. 14916 Q

VENDESI Simca 1000 '73, Alfetta 1.8 '73, Peugeot 304 perfetta, BMW 525 '75, BMW 520i '75 km 40.000, BMW 520i '74 km 46850, Mini 120 '75, Autobianchi A112 '75. Tutte unico proprietario. Visibili garage BMW, S. Francesco 60, tel. 761222. 15074 Q

VENDESI Benelli 125, 3600 km, 430 mila. Telefonare domenica lunedì mattina 37436. 15080 Q

VENDESI BMW 2500. Telefonare in mattinata. Tel. 768200. 14881 Q

VENDESI berlina 850 ottimo stato. Telefonare alla sera 728853. 15027 Q

VENDESI 124 berlina '69 telefonare ore uff. 750028. 15113 Q

VENDESI 124 sport coupé 1600 fine '71. Telefonare lunedì ore 14, tel. 51703. 15005 Q

VENDO 500 L '69 600 mila non trattabili bollata assicurata. Telefonare 37757. 14907 Q

VENDO Honda 750 occasione. Tel. 61722 int. 39 ore ufficio. 15025 Q

VENDO moto 125 K.T.M. in buone condizioni Budin Bogdan - Sales 47. 14999 Q

VENDO Suzuki 500 TT sport. Tel. 756515. 14996 Q

VENDO Vespa Primavera perfetta. Telef. lunedì 12-14, 412053. 15084 Q

VENDO Fiat 126 '73, 128 '75, 128 '72, AR Giulia 1300 S '71, Simca '75, 125 M '71, 124 coupé '72. Tel. 752215 lunedì 773688. 15087 Q

VENDO Alfa 2000 '71 gas e moto Harley-Davidson 350 del '75. Telefonare ore 8-10 794725. 15056 Q

VENDO Ducati 350. Telefonare 768382 ore pasti. 15038 Q

VENDO Fiat 126 del '74 ottime condizioni. Tel. 825229. 15032 Q

VENDO Alfa GT Junior 1300 telefono 271742 feriali. 15101 Q

VENDO Kawasaki 500 mach III, perfette condizioni 1.200.000. Telefono 727113. 14986 Q

VENDO ottima 500 L 1971 L. 650.000. Tel. 823161 9-12.30. 15114 Q

VENDO Alfa 1300 TI perfetta, via Molino a Vento 47 (Bar). 14876 Q

Alitalia

AEROPORTO DI RONCHI DEI LEGIONARI

RETE INTERNAZIONALE

PARTENZE

da Ronchi per:	partenze	arrivi
Amburgo	17.15	21.25
Atene	07.10	17.00
Barcellona	07.10	13.45
Bruxelles	07.10	12.25
	17.15	22.25
Colonia/Bonn	17.15	19.50
Copenaghen	07.10	11.55
Düsseldorf	07.10	14.35
Francoforte	07.10	11.30
	17.15	20.10
Ginevra	07.10	09.05
Londra	07.10	10.50
	17.15	19.40
Madrid	07.10	14.50
Monaco	17.15	20.40
New York	07.10	15.35
Parigi	07.10	13.25
	17.15	20.15
Stoccolma	07.10	13.45
Stoccarda	17.15	21.25
Vienna	20.00	20.00*
Zurigo	07.10	09.00

ARRIVI

per Ronchi da:	partenze	arrivi
Amburgo	07.50	13.10
Atene	11.10	16.40
	19.10	22.05
Barcellona	14.25	22.05
Bruxelles	09.00	13.10
Colonia/Bonn	09.25	13.10
Copenaghen	16.20	22.05
Düsseldorf	08.10	13.10
	15.20	22.05
Francoforte	17.00	22.05
Londra	08.25	13.10
	17.25	22.05
Madrid	15.30	22.05
Monaco	17.30	22.05
New York	19.30	13.10°
Parigi	10.10	13.10
	16.55	22.05
Stoccolma	14.35	22.05
Stoccarda	08.00	13.10
Vienna	17.25	19.20*
Zurigo	09.40	13.10
	16.40	22.05

° il giorno dopo
* solo martedì/venerdì

ati

AEROPORTO DI RONCHI DEI LEGIONARI

RETE NAZIONALE

PARTENZE

da Ronchi per:	partenze	arrivi
Alghero	07.10	15.50
	17.15	22.30
Bari	07.00	10.35
	13.50	18.35
Brindisi	13.50	18.15
Cagliari	07.00	10.20
	13.50	17.05
Catania	07.00	10.25
Trapani	10.30	16.40
	13.50	17.20
Genova	17.15	21.15
Lampedusa	07.00	16.10
Milano	07.10	07.55
	17.15	18.00
Napoli	07.00	10.30
	13.50	18.00
Palermo	07.00	10.10
	13.50	18.40
Pantelleria	07.00	12.05
Reggio Calabria	07.00	10.40
Roma	07.00	08.00
	21.30	22.30
	13.50	14.50
Trapani	07.00	14.25

ARRIVI

per Ronchi da:	partenze	arrivi
Alghero	07.00	13.10
	16.30	22.05
Bari	11.15	16.40
	19.10	22.30
Brindisi	07.00	16.40
	18.50	22.30
Cagliari	10.10	16.40
	17.45	22.30
Catania	13.00	16.40
	19.25	22.30
Genova	08.30	13.10
Lampedusa	08.45	16.40
	16.55	22.30
Milano	12.25	13.10
	21.20	22.05
Napoli	11.10	16.40
	18.40	22.30
Palermo	10.50	16.40
	19.20	22.30
Roma	15.40	16.40
Reggio Calabria	11.15	16.40
Pantelleria	09.00	16.40
	12.45	22.30
	15.20	22.30

VENDO Renault R6 ottimo stato impianto a gas. Telef. al 762252 lunedì e martedì 8-9. 14890 Q

VESPA 50 Special 7-'76 vendesi telefonare 744917 ore pasti. 15096 Q

VESPE, ciclomotori, moto Gilera, pronta consegna comode dilazioni, anche senza cambiali, presso Autogenzia Fiegl, strada di Fiume 19, nuovo punto di vendita Piaggio Gilera. 15098 Q

VW maggiolone '72 metallizzato occasione anche permutando o dilazionando vende Autosalone Catullo via F. Severo 34, tel. 568331. 3-7 Q

VW Golf la millecento del momento nei vari tipi e modelli in pronta consegna all'Autosalone Catullo, via F. Severo 34, tel. 568331. 3-7 Q

YAMAHA e Laverda 750 del 1975 perfette unproprietari da Walmotor via Milano 27. 15104 Q

50 fuoristrada motore Minarelli e Vespa 50 vende Racing Store, via di Servola 2-2. 15000 Q

124 sport coupé '71, perfetta, 124 berlina 1200 ottime condizioni, vendo ritiro usato rateizzo. Via della Valle 6. 15064 Q

126 bellissima occasione vendesi. Telefonare 755003 giorni feriali. 15024 Q

400 GTS Guzzi perfettissimo accessoriato vende privato presso Walmotor via Milano 27. 15104 Q

500 R novembre '73 vendo, telefonare 811322. 14992 Q

500D occasione vende privato, buone condizioni lire 550.000, telef. 416652. 15089 Q

506F, 128 4 porte 1970, bellissima, campo Belvedere garage. 15085 Q

850 spyder accessoriata, Mini minor Giulia TI, vendonsi. Facilitazioni, permute. Via della Valle 6. 15064 Q

1100D occasione. Tel. lunedì 796716. 15075 Q

CAPITALI, AZIENDE
R Lire 200 per parola

A.A. CEDESI a Monfalcone causa limiti d'età negozio alimentari d'angolo, forte lavoro documentato. Tel. 0481-73378. 14769 R

AGRARIA preleverei pagamento contanti scrivere per incontro scrivere a Publikompass cassetta n. 22-N 34100 Trieste. 15076 R

CAUSA malattia cedesi attività Borgo Teresiano. Scrivere a Publikompass, cassetta 20 N, 34100 Trieste. 14998 R

CERCO socio apportatore capitali e socio apportatore di lavoro, per attività commerciale. Scrivere a Publikompass, cassetta 9 N, 34100 Trieste. 14893 R

GORIZIA cedesi negozio pelletterie calzature, centro, bene avviato, esclusivista. Tel. 32204 dopo ore 20. 461 R

TRATTORIA centro vendesi bene avviata. Tel. 750321 7.30-8.30. 14912 R

VASTO negozio libero, centralissimo, nuovo con affittanza e licenza cedesi. Tel. 732361. 14909 R

VENDESI o affittasi avviatissimo ristorante dancing zona Bassa Friulana per motivi di salute. Per primi contatti scrivere a Publikompass cassetta n. 38-M, 34100 Trieste. 050297 R

VENDESI zona stazione 110 mq bar superalcoolici, Totocalcio, salagiochi, posteggio locale adatto anche altre attività. Telefonare da lunedì 418626. 14935 R

CASE, VILLE, TERRENI
S Lire 200 per parola

A.A.A.A.A.A.A. APPARTAMENTO in nuova palazzina via Flavia soggiorno stanza matrimoniale grande poggiolo tutti comfort pronto ingresso mutuo assicurato vende impresa costruttrice. Telefonare 69267 orario ufficio. 17/7 S

A.A.A.A.A.A.A. IMMOBILIARE ITALIA Ponterosso 3, 61512 - 61514 vende: VALMAURA libero piano 3, tutti comfort soggiorno-cucinino, stanza, bagno, ripostiglio poggiolo. LIGNANO libero tutti comfort su 2 piani salone, 3 stanze, cucina, bagno terrazza. MADONNINA occupato occasione piano 2, tutti comfort, saloncino, stanza stanzetta, cucinino, bagno, possibilità mutuo. VERGA piano 1, occasione occupato soggiorno-cucinino, stanza, bagno, ripostiglio, poggiolo 8 milioni. SALVORE piano 2, occupato soggiorno - cucinino, stanza, bagno, poggiolo 10 milioni. 4-7 S

A.A.A.A.A.A.A. PORTA stabile lussuoso tutti comfort, piano 1, soggiorno, stanza, stanzetta, cucina, bagno libero OCCASIONE vende Immobiliare Italia, 61512. 4-7 S

A.A.A.A.A.A.A. SEVERO 86 piano 5, ascensore, riscaldamento autonomo, liberi 3 stanze, stanzetta, cucina, bagno, poggiolo vendonsi. Visite feriali sul posto 15-17 Immobiliare Italia, fuori orario 795974. 4-7 S

A.A.A.A.A. ATTENZIONE! Non tralasciate l'occasione unica di acquistare subito la vostra abitazione A PREZZO DEFINITIVO (SENZA REVISIONE PREZZO) COMPRESO il terreno su cui sorge il fabbricato e lo scoperto condominiale adiacente, usufruendo di un mutuo agevolato già concesso al 5,50% nel complesso condominiale ALTURA in zona panoramica, tranquilla, a poca distanza dalla città tra Valmaura e Cattinara. Si raggiunge il posto con l'autobus n. 33. Appartamenti da due, tre e quattro stanze, cucina, doppi servizi, due poggioli, centralnafta, ascensore. AMMINISTRAZIONE ECCARDI. Piazza Sangiovanni 6. Tel. 755885 feriali 16-19 oppure UFFICIO VENDITE sul posto via Brigata Casale, tel. 823271 feriali 9-12 e 15-19 (compreso sabato). 15014 S

A.A.A.A.A. ALTURA APPARTAMENTI PRONTINGRESSO pronta consegna prezzo definitivo, vendonsi condominio COMPRESO terreno, mutuo fondiario e agevolazioni dell'Impresa. AMMINISTRAZIONE ECCARDI. Piazza Sangiovanni 6. Tel. 755885 feriali 16-19 oppure UFFICIO VENDITE sul posto via Brigata Casale, tel. 823271. 15014 S

A.A.A.A.A. VIA GIULIANI appartamenti da due stanze, cucina, bagno-wc, poggioli, centraltermo, ascensore. Vendita condominio con possibilità mutui fondiari. AMMINISTRAZIONE ECCARDI.. Piazza Sangiovanni 6. Tel. 755885 feriali 16-19. 15014 S

A.A.A.A.R. APPARTAMENTI 2-3 stanze, strada per Longera, zona tranquilla, tutti comforts, mutuo ventennale già concesso fino al 75 per cento. Prezzi del 1976. Vende direttamente Impresa Riccesi, via Diaz 6, tel. 60481. 14895 S

A.A.A.A.R. VIA Fabio Severo zona via Coroneo, appartamenti 2-3-4 stanze, soggiorno, doppi tripli servizi tutti comforts, vende direttamente Impresa Trieste Centro, via Diaz 6, tel. 60482. 14895 S

A.A.A.B. FRANCA, ULTIMO PIANO VISTA PANORAMICA salone, 2 stanze, cucina, veranda, bagno, wc, centralnafta, ascensore, vendesi 40 milioni. Immobiliare ARGO, San Francesco 4, telefono 768163. 15066 S

A.A.A.B. CENTRALI NUOVI salone, 2 stanze, servizi; 2 stanze, soggiorno, servizi, garage, ogni comforts vendonsi. Mutuo già concesso. Immobiliare ARGO, S. Francesco 4, telefono 768163. 15066 S

A.A.A.B. PALAZZINA «VIRGILIO» - SCORCOLA - APPARTAMENTI DI PRESTIGIO da 150 a 200 mq - AMPIE TERRAZZE - GIARDINO - COMFORTS MODERNI VENDITE DIRETTE e VISIONE PROGETTI: Immobiliare ARGO . San Francesco 4, telefono 768163. 15066 S

A.A.A.B. PIAZZA OBERDAN bellissimo completamente restaurato ULTIMO PIANO 160 mq, salone, 3 stanze, cucina, doppi servizi, riscaldamento, ascensore vendesi. Immobiliare ARGO, San Francesco 4, telefono 768163. 15066 S

A.A.A. APPARTAMENTO LIBERO PRONTINGRESSO paraggi via Tonello-via Negrelli, due stanze, soggiorno-cucinino, bagno, ottima occasione. AMMINISTRAZIONE ECCARDI. Piazza Sangiovanni 6. Tel. 755885 feriali 16-19. 15016 S

A.A.A. APPARTAMENTO LIBERO VIA BONOMEA due stanze, cucina, bagno-wc, cantina, due posti macchina, vista panoramica, vendesi condominio, dilazioni pagamento. AMMINISTRAZIONE ECCARDI. Piazza Sangiovanni 6. Tel. 755885 feriali 16-19. 15015 S

A.A.A. VIA BAIAMONTI appartamento libero piano ammezzato, salone, due stanze, cucina, bagno-wc, ripostiglio, vendesi condominio. AMMINISTRAZIONE ECCARDI. Piazza Sangiovanni 6. Tel. 755885 feriali 16-19. 15015 S

A.A.A. APPARTAMENTO nuovo von mansarda, via Commerciale, vista panoramica eccezionale, mq 250, in palazzina signorile pronto ingresso vendesi direttamente, possibilità mutuo. Telef. 418396. 14788 S

A.A.A. APPARTAMENTI luminosi in palazzine due piani zona verde tranquilla, varie grandezze, prezzi bloccati, mutuo. Vende direttamente Impresa Costruzione. Tel. 37973. 14962 S

A.A.M. LIBERI prontingresso VICOLO - SCAGLIONI in palazzina con parco alberato: saloncino, 2 stanze, cucina, bagno, cantina, 32 milioni 500 mila. RONCHETO saloncino, 2 stanze, cucinino, bagno, posto macchina 26.000.000. S. FRANCESCO soggiorno, matrimoniale, cucina, bagno, 23.000.000. Confort moderni. Vende ADRIA, Mazzini 30, tel. 68753. 14984 S

A. ACIT COSTRUZIONI NUOVE nel verde zone REVOLTELLA - GRETTA - COMMERCIALE appartamenti 1-2-3 stanze cucina due servizi poggioli anche giardini propri box rifiniture lusso Mutuo ventennale approvato vendesi S. Lazzaro 3. Tel. 68810. 14955 S

A. ACIT APPARTAMENTI prontingresso 1-2-3-4 stanze tutti confort zone DONADONI - BAIAMONTI - FICCARDI - EREMO - SANSOVINO - R. MANNA - ARTEMISIO altro bellissimo GINESTRE mare con terrazza possibilità Mutuo accordati vendesi tel. 68810. 14956 S

A. ACIT ZONA Stadio casetta 5 stanze 2 servizi cucina riscaldamento piccolo giardinetto vendesi telef. 68810. 14955 S

A. ACIT OCCUPATI ZONE REVOLTELLA - S. MARCO - IPPODROMO - GIULIA 1-2 stanze cucina ottimo prezzo altro zona SANSOVINO 2-3 stanze cucina da L. 3 milioni in poi. Tel. 68810. 14955 S

A. ACIT TERRENO Cattinara costruibile tel. 68810. 14955 S

A. ACIT AMMOBILIATO lussuoso centrale affittasi tel. 68810. 14954 S

A.C. ROTONDA BOSCHETTO vendonsi appartamenti occupati 2-3 stanze cucina bagno wc poggioli ascensore riscaldamento disponibili piani alti possibilità mutuo Immobiliare Triestina XXX Ottobre 4, tel. 62636. 14908 S

A.C. ANGELO EMO prenotasi appartamenti con giardino proprio 3-4 stanze salone cucina tripli servizi autoriscaldamento metano ascensore posto macchina garage visione progetti e plastico Immobiliare Triestina XXX Ottobre 4, telef. 62636. 14908 S

A.C. OCCASIONE VIA TOTI vendonsi appartamenti occupati da 3 milioni 500.000 a 6 milioni Immobiliare Triestina XXX Ottobre 4, tel. 62636. 14908 S

A.C. BARRIERA appartamento libero 4 stanze cucina bagno wc ascensore V piano vende Immobiliare Triestina XXX Ottobre 4, telef. 62636. 14908 S

A.C. LOCALI CENTRALISSIMI liberi e occupati varie grandezze vende Immobiliare Triestina XXX Ottobre 4, tel. 62636. 14908 S

A.C. LOCALE BORGO TERESIANO LIBERO vende Immobiliare Triestina XXX Ottobre 4, tel. 62636. 14908 S

A.C. GHIRLANDAIO vendonsi appartamenti occupati 1-2 stanze cucina doccia wc soleggiatissimi Immobiliare Triestina XXX Ottobre 4, tel. 62636. 14908 S

A.C. TOTI appartamento piano terra, camera cucina wc vende Immobiliare Triestina XXX Ottobre 4, tel. 62636. 14908 S

A.C. CARDUCCI GHEGA PIAZZA S. GIOVANNI vendonsi appartamenti occupati varie grandezze adatti anche uffici. Immobiliare Triestina XXX Ottobre 4, tel. 62636. 14908 S

A.C. COLOGNA vendesi appartamento primingresso salone due stanze cucina doppi servizi 2 poggioli riscaldamento ascensore Immobiliare Triestina XXX Ottobre 4, tel. 62636. 14908 S

A.I. SETTEFONTANE Seminuovo, stanza, soggiorno, servizi, centralnafta, 19.000.000. CONTANTI 10 milioni. Rimanenza Mutuo. ESPERIA. Battisti 4, tel. 750777. 14929 S

A.I. CENTRALISSIMO. IV piano ascensore, 2 stanze, salone, servizi, vendesi con facilitazione. ESPERIA Battisti 4, tel. 750777. 14929 S

A.I. CUMANO 2 stanze, soggiorno, servizi, centralnafta. Vendesi libero 27 milioni trattabile. ESPERIA. Battisti 4, tel. 750777. 14929 S

A.I. SISTIANA OCCASIONE. Bellissimo. VISTA MARE. Stanza, soggiorno, servizi, centralnafta, posto auto. 23.000.000. Facilitazioni. ESPERIA. Battisti 4, tel. 750777. 14929 S

A.I. VILLA SERVOLA 1400 mq giardino, 5 stanze, doppi servizi, riscaldamento. Rimesso nuovo. Vendesi LIBERA. ESPERIA. Battisti 4, tel. 750777. 14929 S

A.I. S. MICHELE. 3 stanze, cucina, wc. LIBERO 12.000.000. Trattabili ESPERIA. Battisti 4, tel. 750777. 14929 S

A.I. ROSSETTI, V piano. BELLISSIMO. 4 stanze, cucina, bagno, vista panoramica, riscaldamento autonomo, ascensore, cantina, posto auto. Vendesi LIBERO 40.000.000. Facilitazioni pagamento. ESPERIA. Battisti 4, tel. 750777. 14929 S

A.I. LIBERI. S. LUIGI - XX SETTEMBRE (16.500.000) NUOVI ROIANO e COLOGNA 1-2 stanze, cucina, centralnafta 25.000.000. trattabili. Vendonsi ESPERIA. Battisti 4, tel. 750777. 14929 S

A. GORIZIA CORSO ITALIA ANGOLO VIA BELLINI nuova costruzione disponiamo negozi-appartamenti con 1-2-3-4 stanze, soggiorno cucina, doppi-tripli servizi. Agenzia Immobiliare Italia Monfalcone via XXV Aprile 47, tel. 74404 oppure Cantiere Gorizia Corso Italia, tel. (0481) 82135. 1 S

Continua in 16.a pagina

---

†

Aeternum vale

Il 29 luglio presso la Sua abitazione ha cessato di battere il cuore generoso e semplice di

Mario Mihalich
litografo

Angosciati dal dolore ne annunciano la dipartita la moglie ANITA, il figlio GIORGIO, il fratello MARCELLO con la moglie MICHELA, la sorella NATALINA, i nipoti ed i parenti tutti.

Il più sentito e profondo ringraziamento vada al medico curante dott. GIACINTO GALLINA, uomo di elette virtù umane, che tanto amorevolmente si è prodigato alla Sua assistenza.

Le esequie funebri avranno luogo lunedì 1 agosto alle ore 9.45 partendo dalla Cappella dell'Ospedale Maggiore.

Trieste, 31 luglio 1977

Profondamente addolorata dalla scomparsa del caro UCETTO ne ricorderà perennemente la Sua figura la affezionatissima DARIA unitamente alla famiglia VARINI.

Trieste, 31 luglio 1977

ANNA, AMELIA, GENTILE, GIULIA, LUCIA, JOLE, NELLA, NORA, PIERINA, SCOLASTICA e VANDA sono tutte vicine alla loro amica ANITA colpita tanto duramente nell'affetto per la scomparsa del suo

Mariucci

Trieste, 31 luglio 1977

Partecipano al gravissimo lutto della famiglia MIHALICH:
- famiglie CECCHIN - LEVI
- famiglia GIOVANNI CHIAMA
- famiglia GIULIO EVANGELISTI
- famiglia FRANCO PLET
- famiglia FERNANDO SOLDA'
- suor CECILIA PRIVILEGGI

Trieste, 31 luglio 1977

In questo momento tanto doloroso sono vicini all'amico GIORGIO
- famiglia MARIO FABIANI
- famiglie GINO e VANES BENFENATI

Padova, 31 luglio 1977

Al gravissimo lutto che ha colpito l'amico GIORGIO si associano nel dolore ALVARO e ALVIERO FRANCESCHINI unitamente ai collaboratori dell'allevamento FARAOL.

Firenze, 31 luglio 1977

GUIDO BERARDELLI presidente dell'UNIONE NAZIONALE INCREMENTO RAZZE EQUINE esprime all'amico giornalista GIORGIO un sincero pensiero di cordoglio per la scomparsa del padre

Mario Mihalich

Roma, 31 luglio 1977

RODOLFO GALDI a nome della redazione e amministrazione di «CAVALLO 2000» rivolge al sincero amico e stimato collega GIORGIO MIHALICH, colpito nel più caro degli affetti, il più commosso pensiero di cordoglio.

Roma, 31 luglio 1977

Si inchina profondamente al grave lutto che ha colpito i cari amici MIHALICH
- MARIA FEDELE

Trieste, 31 luglio 1977

Si associano al lutto:
- famiglie COTTERLE, MICHELI, FANNA

Trieste, 31 luglio 1977

Partecipa al lutto la famiglia MALALAN.

Trieste, 31 luglio 1977

RINGRAZIAMENTO

Commossa per le attestazioni di affetto tributate al mio caro papà

Gianni Cerlenizza

ringrazio sentitamente tutti coloro che mi sono stati vicini.

La S. Messa in suffragio sarà celebrata il 3 agosto alle ore 7 nella chiesa di Borgo San Mauro.

La figlia NADIA

Sistiana, 31 luglio 1977

RINGRAZIAMENTO

Commossi per le attestazioni d'affetto tributate al nostro caro

Vittorio Valenta

ringraziamo sentitamente tutti coloro che in vario modo hanno partecipato al nostro dolore.

La moglie ed i parenti tutti

Trieste, 31 luglio 1977

---

†

Il giorno 29 luglio è mancato improvvisamente all'affetto dei suoi cari

Costantino Pelos
di anni 43

Angosciati ne danno il triste annuncio l'adorata NOVELLA, la Mamma, la nonna, la sorella NEVIA, il cognato TULLIO, gli amati nipoti AURO e VALENTINA.

I funerali si svolgeranno domani lunedì 1 agosto, alle ore 12.30 partendo dalla Cappella dell'Ospedale Maggiore direttamente per la Chiesa di Servola.

Trieste, 31 luglio 1977

Partecipano al lutto, con profondo dolore, le famiglie LUCARI e BUTTI.

Trieste, 31 luglio 1977

Ciao

Costantino

i cugini CARLO, WILLI, NIVES, LAURA, ADRI e FABRIZIO ti ricorderanno sempre.

Trieste, 31 luglio 1977

Si associano al lutto per l'improvvisa scomparsa del caro

Costantino

- PAOLO e ROSSELLA PANCRAZI
- MAURIZIO e SANDRA PORCELLUZZI

Trieste, 31 luglio 1977

Si associano al dolore della famiglia PELOS gli amici ORESTE, PINO, MANO, ROMANO, MARIO, BERTO, GISELLA e ARREDO.

Trieste, 31 luglio 1977

Si associano al lutto della famiglia PELOS, GIUSEPPINA - KOVACIC, i figli SERGIO e MARIO MOSETTI e rispettive famiglie.

Trieste, 31 luglio 1977

Si associano al dolore della famiglia: LUPO, SERGIO, CARLO, GUIDO, CANZIANI, TOBIA, LUCI, ERVINO, AURELIO e PINO.

Trieste, 31 luglio 1977

Partecipano al lutto:
- BENITO e BRUNA
- CLAUDIO e UCCIA

Trieste, 31 luglio 1977

Partecipa al lutto della famiglia l'UNIONE SPORTIVA SERVOLANA.

Trieste, 31 luglio 1977

Partecipa al lutto la Casa di spedizioni A. ZERIAL.

Trieste, 31 luglio 1977

Si associano al lutto i colleghi:
- MARIA, VALENTINO, ENZO, GIULIANO, SERGIO, EMIDIA, FULVIO e TERESA

Trieste, 31 luglio 1977

Partecipano al lutto per l'improvvisa scomparsa del carissimo amico:
- CLAUDIA, ALBINO, GIULIANA e GIORGIO ZERIAL

Trieste, 31 luglio 1977

Partecipa al lutto:
- Famiglia SERBO

Trieste, 31 luglio 1977

RINGRAZIAMENTO

I familiari di

Cesare Tramontini

commossi da tanta e sentita partecipazione di affetto, esprimono il più vivo ringraziamento a quanti sono stati loro vicini in questa dolorosa circostanza.

Sistiana, 31 luglio 1977

RINGRAZIAMENTO

I familiari di

Mario Legovini

ringraziano tutti coloro che hanno partecipato al loro dolore.

Un grazie particolare alla famiglia PARENTINA.

Trieste, 31 luglio 1977

31.7.1976 — 31.7.1977

Nel primo anniversario della prematura scomparsa del caro

Renzo Marsetic

papà, mamma, ANNA, zii RINA, LENA, FRITZ, cugini MARIA TERESA, GRAZIANO e tutti coloro che gli vollero bene Lo ricordano con immutato affetto.

Trieste, 31 luglio 1977

---

†

Il giorno 29 luglio è mancata improvvisamente all'affetto dei suoi cari

Carmela Cavalieri nata Traente

Angosciati ne danno il triste annuncio il marito VIRGILIO, la figlia LUCIANA con il marito ANDREA ed il nipotino DIEGO, le sorelle, i cognati ed il nonno DAPPELLO ANTONIO unitamente ai parenti tutti.

I funerali si svolgeranno martedì 2 agosto alle ore 10.30 partendo dalla Cappella dell'Ospedale Maggiore.

Trieste - Golfo degli Aranci, 31 luglio 1977

Si associano al lutto la cognata ANNA CAVALIERI e la figlia ERSILIA con il marito BRUNO.

Trieste, 31 luglio 1977

Prendono parte al dolore le famiglie:
- CADELLI
- CUSCHIE'
- FUMICH
- GARGIULLO
- OLIVADOTTI
- PIEMONTESI
- ROLLI
- ZOCH

Trieste, 31 luglio 1977

Partecipano al lutto gli amici del Buffet ARMANDO.

Trieste, 31 luglio 1977

Si associano al lutto gli amici del Buffet SERGIO.

Trieste, 31 luglio 1977

---

†

Il 30 luglio si è improvvisamente spenta, munita dei conforti religiosi la

Contessa del S.R.I.

Edina Attems-Petzenstein

Ne dà il triste annuncio, con profondo dolore, DOUGLAS conte ATTEMS-PETZENSTEIN in nome suo, di sua sorella CARLA e di suo nipote GIOVANNI.

I funerali si svolgeranno domani 1.o agosto, alle ore 12.30, partendo dalla Cappella dell'Ospedale Civile di Gorizia per la chiesa parrocchiale di Lucinico, dove sarà celebrata la Messa funebre.

Lucinico, 31 luglio 1977

---

†

Il giorno 29 luglio si è conclusa serenamente l'operosa esistenza interamente dedicata al lavoro e alla famiglia di

Teresa Holh ved. Gortan

La piangono i figli MARIA e WALTER, i nipoti PAOLO, ELISABETTA, LADI e ISABELLA, la nuora, il genero e il piccolo MARIO unitamente ai parenti tutti.

I funerali si svolgeranno domani lunedì 1 agosto alle ore 11.30 partendo dalla Cappella dell'Ospedale Maggiore.

Trieste, 31 luglio 1977

---

†

E' mancato improvvisamente all'affetto dei suoi cari

Salvino Dario

A tumulazione avvenuta, ne danno il triste annuncio i parenti tutti.

Trieste, 31 luglio 1977

RINGRAZIAMENTO

Commossi per le attestazioni di affetto tributate alla nostra cara

Maria Canziani nata Coslovich

ringraziamo tutti coloro che in vario modo hanno voluto esserci vicino in questa triste circostanza.

I Familiari

Trieste, 31 luglio 1977

RINGRAZIAMENTO

Commossi per le attestazioni di affetto tributate al nostro caro

Giovanni Iugovaz

ringraziamo quanti in vario modo presero parte al nostro dolore e in particolar modo i Vigili Urbani, l'Opera Profughi e la Bocciofila San Giusto.

I Familiari

RINGRAZIAMENTO

ELENA ARMUZZI profondamente commossa, ringrazia sentitamente quanti hanno preso parte al suo lutto per la morte dell'indimenticabile fratello

Andrea

Ravenna, 31 luglio 1977

---

†

Il 29 luglio improvvisamente è mancato ai suoi cari

Giuseppe Alberti

Ne danno il triste annuncio la moglie, le figlie MARISA con il marito DARIO BOSCHIAN e GABRIELLA con il marito GIACOMO SPENNATO, i nipoti FRANCO, CLAUDIA, DANIELA e DARIO, i fratelli, le sorelle e i parenti tutti.

I funerali seguiranno domani lunedì alle ore 13 partendo dalla Cappella di via della Pietà direttamente per il Duomo di Muggia.

Trieste-Muggia, 31 luglio 1977

Sono affettuosamente vicini a MARISA e ai suoi cari per la morte del babbo

Giuseppe Alberti

- VINERA BATTILANA
- LAURA BATTILANA
- ETTORE SCARPERLE
- STELLIO PETRONIO

Trieste, 31 luglio 1977

Partecipa al lutto:
- Famiglia LOSCHIAVO

Trieste, 31 luglio 1977

---

†

Il giorno 29 luglio è mancato il nostro caro marito e padre

Cesare Borelli
calzolaio

Col più profondo dolore ne danno l'annuncio la moglie LIBERA, i figli ANTONINO, MARIA, MARIO e ALDO, le nuore ALMA, LAURA, BRUNA, il genero SERGIO e i nipoti unitamente ai parenti tutti.

I funerali si svolgeranno domani lunedì 1 agosto alle ore 9.30 partendo dalla Cappella dell'Ospedale Maggiore.

Trieste, 31 luglio 1977

---

†

Il giorno 29 luglio è mancata improvvisamente all'affetto dei suoi cari

Bruna Oretti ved. Gavardina

Lo annunciano costernati la sua affezionattissima LINA, il fratello PIETRO, la cognata e tutti i nipoti.

I funerali seguiranno lunedì 1 agosto alle ore 10 partendo dalla Cappella dell'Ospedale Maggiore.

Trieste, 31 luglio 1977

---

†

Francesco Bisiachi

non è più.

Lo piangono la moglie ANNA, i fratelli, la sorella, i cognati, nipoti, pronipoti e parenti.

I funerali seguiranno domani 1 agosto alle ore 11.45 dalla Cappella dell'Osp. Maggiore.

Trieste, 31 luglio 1977

---

†

E' mancato al nostro affetto il caro

Mario Torchetti

Lo annunciano la desolata moglie, la sorella, il fratello ed i parenti tutti.

I funerali seguiranno lunedì 1.o agosto alle ore 10.45 dalla Cappella dell'Osp. Maggiore.

Trieste, 31 luglio 1977

Il giorno 28 luglio è mancata all'affetto dei suoi cari

Anna Morgan ved. Siega

Ne danno il triste annuncio i parenti tutti.

I funerali si svolgeranno domani lunedì 1 agosto alle ore 12 partendo dalla Cappella dell'Ospedale Maggiore.

Trieste, 31 luglio 1977

RINGRAZIAMENTO

Profondamente commossi per le dimostrazioni d'affetto che tanti amici hanno voluto esprimere alla nostra indimenticabile

Leopolda Šcuka nata Tance

ringraziamo tutti coloro che ci sono stati vicini nel doloroso momento.

Aurisina - Washington, 31 luglio 1977

RINGRAZIAMENTO

I familiari di

Elena Bais nata Clobas

ringraziano di cuore tutti i parenti, amici, conoscenti e colleghi di lavoro che hanno preso parte al loro dolore.

Trieste, 31 luglio 1977

---

†

Il 30 luglio improvvisamente è mancato al nostro affetto

Silvio Colombin
pittore - decoratore

Ne danno il doloroso annuncio la moglie MARIA, la figlia MARISA, il genero SERGIO VESSELIZZA, la nipote MARINA, le sorelle, unitamente ai parenti tutti.

I funerali avranno luogo martedì 2 agosto alle ore 9.45 partendo dalla Cappella dell'Ospedale Maggiore.

Trieste, 31 luglio 1977

Partecipano al lutto:
- VITTORIA VESSELIZZA
- Famiglia ZORN

Trieste, 31 luglio 1977

Addì 20 corrente è mancata

Lilly Schütz

Profondamente commossa ne dà l'annuncio la sorella NINA LENKEY-SCHUETZ.

Le esequie avranno luogo alle ore 15 di lunedì 1 agosto dalla camera mortuaria del Cimitero Israelitico.

Trieste, 31 luglio 1977

---

†

Dopo lunga malattia cessava di vivere nella giovane età di 40 anni

Luciana Fazio in Trento

Angosciati ne danno il triste annuncio la desolata mamma, il marito, la figlia LUISA, la sorella MARIA CRISTINA, la zia ROSETTA e i parenti tutti.

Un ringraziamento al personale tutto del II Lungodegenti.

I funerali seguiranno martedì 2 agosto alle ore 9.15 dalla Cappella dell'Ospedale Maggiore.

Trieste, 31 luglio 1977

---

†

E' mancata improvvisamente la mia cara Mamma

Domenica Sanvincenti ved. Lenzi

Ne danno il triste annuncio la figlia LILIANA e il genero ERMINIO (assente) unitamente ai parenti tutti.

I funerali si svolgeranno domani lunedì 1 agosto alle ore 10.30 partendo dalla Cappella dell'Ospedale Maggiore.

Trieste, 31 luglio 1977

---

†

Si è spenta serenamente

Stefania Massi (Stefi)

Con profondo dolore lo annunciano la cognata, i nipoti ed i parenti tutti.

Un grazie alla 1.a Medica ed alla sig.ra BRUNA URSICH.

I funerali seguiranno lunedì 1.o agosto alle ore 10.15 dalla Cappella dell'Osp. Maggiore.

Trieste, 31 luglio 1977

RINGRAZIAMENTO

Commossi per le attestazioni di affetto tributate al nostro caro

Erminio Eva

ringraziamo quanti in vario modo presero parte al nostro dolore.

Una S. Messa verrà celebrata il 2 agosto alle ore 18 nella chiesa di via Marconi 32.

La moglie MARIA e i parenti

Trieste, 31 luglio 1977

RINGRAZIAMENTO

Commossi per tutte le attestazioni d'affetto tributate alla nostra cara

Luciana Felluga

ringraziamo tutte quelle persone che in vario modo hanno preso parte al nostro dolore.

I Familiari

Trieste, 31 luglio 1977

30.7.1975 — 30.7.1977

«Indivisi in vita, in morte nell'eternità».

Nel tristissimo anno della scomparsa del mio indimenticabile

Ferruccio Fabbrini

Lo ricordano la moglie, cognata e quanti Gli vollero bene.

Trieste, 31 luglio 1977

---

†

Il 30 luglio è mancato al nostro affetto

CAP.

Pietro Paolini
Direttore di Macchina
Medaglia d'oro
di lunga navigazione

Lo piangono la moglie MARGHERITA, il figlio PAOLO, i nipoti ROBERTO con la moglie CONCETTA e ROSSELLA, le sorelle OLIMPIA, MARIA e RITA, le cognate e gli altri nipoti unitamente ai parenti tutti.

I funerali avranno luogo martedì 2 agosto alle ore 9 partendo dalla Cappella dell'Ospedale Maggiore.

Trieste, 31 luglio 1977

Prendono parte al lutto per la morte della madre del prof. LUCIANO VIO

SIGNORA

Bianca Vio

i colleghi ed il personale dell'Istituto di Tecnica Farmaceutica dell'Università di Trieste.

Trieste, 31 luglio 1977

Il direttore, i colleghi ed il personale dell'Istituto di Chimica Farmaceutica della Università prendono viva parte al dolore che ha colpito il prof. LUCIANO VIO per la perdita della mamma

SIGNORA

Bianca Vio

Trieste, 31 luglio 1977

---

†

Il 30 luglio è mancata la nostra cara

Antonia Parovel nata Glavina

Ne danno il triste annuncio il marito GIOVANNI, i figli BRUNO e ANNAMARIA, la nuora GABRIELLA, il genero MIROSLAV CURMAN, i nipoti ANTONIO, ANDREA, DAVID e IRENE e le congiunte famiglie JANCOVICH e GLAVINA.

I funerali seguiranno lunedì 1 agosto alle ore 13 dalla Cappella dell'Ospedale Maggiore per la chiesa di S. Antonio in Bosco.

S. Antonio in Bosco, 31 luglio 1977

---

†

Il giorno 30 luglio è mancata all'affetto dei suoi cari

Adelina Di Coscio ved. Comar

Ne danno il triste annuncio i figli, le nuore, le sorelle e le nipoti.

I funerali si svolgeranno domani lunedì 1 agosto alle ore 11.15 partendo dalla Cappella dell'Ospedale Maggiore.

Trieste, 31 luglio 1977

---

†

Il 29 corr. è mancato ai suoi cari

Guglielmo Goat

Ne danno il doloroso annuncio la moglie con i parenti tutti.

I funerali seguiranno lunedì 1.o agosto alle ore 12.15 dalla Cappella dell'Osp. Maggiore.

Trieste, 31 luglio 1977

Il Presidente e gli amici del ROTARY CLUB di Cervignano - Palmanova partecipano commossi al dolore dei familiari per la scomparsa dell'amico e socio

COMM. DOTT.

Vittorio Lembo

Cervignano - Palmanova, 31 luglio 1977

RINGRAZIAMENTO

La figlia e genero di

Pietro Rasman

profondamente commossi per le manifestazioni d'affetto tributate al loro caro, nell'impossibilità di farlo personalmente, ringraziano di cuore i parenti, gli amici, i colleghi, i vicini e tutte le gentili persone che sono state vicine al loro dolore.

Un grazie particolare vada a LUCIA e MARIO ERMAN per l'affettuosa assistenza al caro Estinto.

Famiglia RUBINI

Trieste, 31 luglio 1977

31.7.1974 — 31.7.1977

Nel terzo anniversario della morte del

GEOM.

Livio Paolini

la moglie, il figlio, la mamma, le sorelle e parenti tutti Lo ricordano con immutato affetto e rimpianto.

Trieste, 31 luglio 1977

…ERVIZI DALL'INTERNO E DALL'ESTERO

…DDAFI DISCUTE GLI AVVENIMENTI COL SEGRETARIATO DEL POPOLO

…RA «BATTAGLIA DI PAROLE» …RTE LIBICA CONTRO SADAT

…nitati popolari in tutta la Jamahiriyah - Sempre in stato di «allerta» …oli - Attacchi della stampa all'Egitto in «collusione con gli S.U.»

…COLARE …one di …lativa …egi… …dalla …hiriyah … riunione svoltasi nel palazzo del popolo (l'ex palazzo reale di Tripoli), il «leader» libico colonnello Muammar Ghedaffi ha discusso i recenti avvenimenti con i membri del segretariato generale del popolo (l'organo politico più importante di questo paese) composto da cinque persone. Alla riunione hanno assistito anche i membri del comitato generale del popolo, l'organo che dal marzo scorso ha sostituito il consiglio dei ministri. Nessun dettaglio è stato fornito circa eventuali risoluzioni adottate in questa riunione.

Intanto, si succedono in tutta la Jamahiriyah le riunioni comitati popolari di base, dei comitati di cittadini hanno il compito di sug…, nelle grandi linee, la po… del paese. …conti di tali riunioni, dalla stampa locale, par… risoluzioni adottate al… …mità, che invitano il go… a «continuare la linea di …ta rivoluzionaria della …riyah, senza prestare at… alle aggressioni della …ne e del colonialismo». …corso delle riunioni di …mitati, inoltre, i libici si «disposti ad arruolarsi volontari nei ranghi delle …rmate e delle formazio… …resistenza popolare, per …sa della patria minac…

…adio e la televisione lo… …notizia di telegram… …appoggio ed incoraggia… …che giungono al colon… …dafi da parte di co… …e nei quali si … libico … per l'aggres… …egiziana … …stro il …ter… …servizi … …pre… …intanto, … …ntre …to di … continu… li… …ntari pront… ar… …la difesa … la gloriosa … …mo settembre … colonnello el …ddafi». …eciale campo di … per la milizia … …ato realizzato a Sel… …deserto, ottocento … Sud di Tripoli. …mpa locale si diffond… …ente sulle reazioni in …nali alla «aggressione …me di Sadat». Si è ap… …Tripoli che il «comi… …sovietico di solidarietà …asiatica» ha pubblicato a … un documento nel quale … che «atti come quello … da Sadat servono la … dell'imperialismo, del …neolonialismo e del sionismo …razzista».

La «battaglia delle parole» della stampa libica nei confronti dell'Egitto è continuata ieri con la stessa intensità dei giorni scorsi, mettendo l'accento sulle «collusioni tra Sadat e gli americani» e sui «piani dell'imperialismo internazionale diretti a schiacciare la rivoluzione libica».

Luigi De Mitri

NESSUN NEGOZIATO per ora in vista tra Egitto e Libia

IL CAIRO — Un portavoce del governo del Cairo ha smentito che dirigenti politici egiziani e libici abbiano intenzione di incontrarsi nel prossimo futuro per risolvere la …esi. L'a… … tra … due … egiziana «Men» aveva … alcuni giornali del Kuwait secondo i quali i ministri degli esteri di Libia ed Egitto si sarebbero incontrati il 9 agosto.

Il funzionario governativo le cui dichiarazioni sono state citate dall'agenzia «Men» ha detto che «non è previsto che si svolgano incontri politici tra Egitto e Libia per comporre contrasti». La «Men» non ha precisato l'identità del portavoce.

La stampa egiziana prosegue intanto i suoi attacchi contro il Presidente libico Muhammar Gheddafi. «Al Ahram» lo accusa di proseguire «le sue campagne sfrenate contro l'Egitto nonostante la tregua».

(Ansa - Reuter - Upi)

Parla un agente libico

IL CAIRO — Nel suo ultimo numero il settimanale egiziano «Akhabar El Yom» pubblica le dichiarazioni di un agente libico recentemente arrestato in Egitto, che afferma tra l'altro di essere stato addestrato ad attività sovversive sotto la supervisione di esperti sovietici e cubani. Questo agente, di nome Awad Mahmoud, è un beduino abitante la regione di frontiera tra i due paesi.

Secondo le dichiarazioni fatte al giornale, il campo in cui questo beduino è stato addestrato si trova a circa nove chilometri da Bengasi ed «esperti sovietici spesso vi compivano visite di ispezione. Quando vi sono giunto per la prima volta, ho subito un controllo medico da un cubano che parlava arabo».

Awad Mahmoud — il giornale afferma che fu arrestato dopo i recenti scontri di frontiera con la Libia mentre tentava di infiltrarsi in Egitto per una missione di sabotaggio — dice poi che le autorità libiche lo hanno inquadrato nell'«esercito per la liberazione del deserto orientale» il cui compito egli afferma, è quello di «liberare la terra usurpata» che si estende dal posto di frontiera egiziano di Sollum a Borg El Arab.

Secondo quanto detto da questo agente, l'addestramento seguito riguardava l'uso di armi da fuoco e di ordigni esplosivi ad orologeria; l'addestramento «si svolgeva sotto la supervisione di militari stranieri, e presso il nostro campo si trova un grande aeroporto sovietico».

(Ansa)

TORNA LA NORMALITA' dopo gli scontri nei centri dell'Ogaden

MOGADISCIO — L'agenzia di notizie somala «Sonna» riferisce che la vita è tornata normale nei centri di Gode, Kebri Dehar e Uarder dove ora sventola la bandiera del Fronte di liberazione somalo occidentale (Wslf) che le ha conquistate la scorsa fine settimana nella guerra che conduce contro il governo di Addis Abeba per la liberazione dell'Ogaden.

L'agenzia rivendica poi altre vittorie alle forze del «Fronte» ed accusa i militari etiopici di aver ucciso oltre cento persone tra donne, vecchi e bambini nel corso delle operazioni militari.

L'agenzia, riferendo fonti del Fronte di liberazione, indica inoltre gli scontri avvenuti venerdì presso il villaggio di Marauo, circa 40 chilometri a Nord di Dire Daua, tra i più duri che hanno opposto forze del Fronte a militari etiopici.

I ribelli, precisa la stessa fonte, hanno ucciso a Marauo un gran numero di soldati etiopici, distrutto un carro armato e quattro autocarri e costretto gli altri etiopici a fuggire.

(Ansa - Reuter)

CHIACCHIERE PRESSO IL CAMPO

Telefoto Ap

Beirut — Un ufficiale siriano delle forze di pace chiacchiera con un ufficiale dell'Olp nei pressi di un campo profughi

E' QUANTO AFFERMANO FONTI DIPLOMATICHE ARABE AL CAIRO

«Nessun risultato immediato» dalla missione di Cyrus Vance

Bisognerà attendere i suoi incontri coi ministri arabo e israeliano in settembre Il «tour» lo porterà in Egitto, Libano, Siria, Giordania, Arabia Saudita e Israele

IL CAIRO — «La visita che il segretario di stato americano Cyrus Vance comincerà il 1.o agosto in Medio Oriente, con l'Egitto come prima tappa, ha due scopi fondamentali: 1) mantenere viva l'impressione che prosegue la dinamica della pace; 2) conoscere le reazioni dei paesi arabi alle recenti proposte formulate a Washington dal primo ministro israeliano Menahem Begin»: è quanto affermano fonti diplomatiche arabe, le quali ritengono che la missione di Vance non avrà risultati immediati e che la sorte della conferenza di Ginevra dipenderà dai colloqui che il capo della diplomazia statunitense avrà a settembre con i ministri degli esteri arabi e israeliano, nel corso della sessione dell'assemblea generale delle Nazioni Unite.

Molti diplomatici arabi della capitale egiziana illustrano come segue i temi che Vance dovrà abbordare con ciascuno dei paesi arabi che visiterà (Egitto, Libano, Siria, Giordania, Arabia Saudita, Israele):

1) il tema generale resterà beninteso la realizzazione della pace e la necessità di mantenere, a ogni costo, la dinamica della pace; 2) con l'Egitto, Vance esaminerà il problema del ritiro delle forze israeliane dal Sinai, nel quadro del principio generale dello sgombero dei territori occupati da Israele nel corso della guerra del 1967.

Sempre con i suoi interlocutori egiziani, il segretario di stato americano esaminerà la tesi del Cairo in merito ai diritti del popolo palestinese, rappresentato ufficialmente dall'OLP, deve ottenere una patria sulla riva occidentale occupata del Giordano e nel settore di Gaza, anch'esso occupato.

3) Con il Libano, Vance dovrà esaminare il problema della presenza dei palestinesi in tale paese ed in particolare nel Libano meridionale. Esaminerà, inoltre, secondo certe fonti arabe, la possibilità di uno sfruttamento comune libanese-israeliano delle acque del fiume Litani, nel contesto della realizzazione di una pace definitiva nella regione.

4) In Siria, saranno sempre i palestinesi a costituire il problema di fondo dei colloqui, tenendo conto che gli elementi più intransigenti della resistenza palestinese sono stati schiacciati dall'intervento siriano nella guerra del Libano. Ciò ha dato a Damasco un prestigio militare e politico che intende ora sfruttare per ottenere qualcosa sulle alture del Golan, sempre occupate dalle forze di Israele. Il problema del Golan non è territoriale — come quelli del Sinai o della Cisgiordania — ma specificatamente militare: per i siriani si tratta di proteggere la strada di Damasco per gli israeliani di proteggere la valle della Galilea.

5) Con le autorità giordane Vance dovrà abbordare lo spinoso problema della Cisgiordania. Territorio rivendicato dalla Giordania (in quanto era sotto il suo controllo fino al 1967), dai palestinesi (i quali affermano che si tratta di una parte della Palestina storica da liberare) da Israele, (il quale sostiene anch'esso che si tratta di Palestina storica, «liberata» e dove, come concessione, accetterebbe la formazione di entità miste con gli abitanti arabi che non si sono mai allontanati).

6) Con Re Khaled e il Principe Fahd dell'Arabia Saudita, il quadro dei colloqui di Vance muterà leggermente. L'Arabia Saudita, infatti, non ha linee comuni con Israele e il suo interessamento è volto principalmente alla realizzazione di una stabilità nella regione che le consenta di portare a termine la sua politica di sviluppo all'interno e di investimenti all'estero. L'Arabia Saudita, inoltre, desidera la «desovietizzazione» del Mar Rosso e dell'intera area mediorientale.

7) In Israele, infine, Vance esporrà ai suoi interlocutori il risultato dei suoi colloqui con i dirigenti arabi e formulerà una prima parte di proposte per cercare di conciliare le opposte posizioni.

Uno accanto all'altro

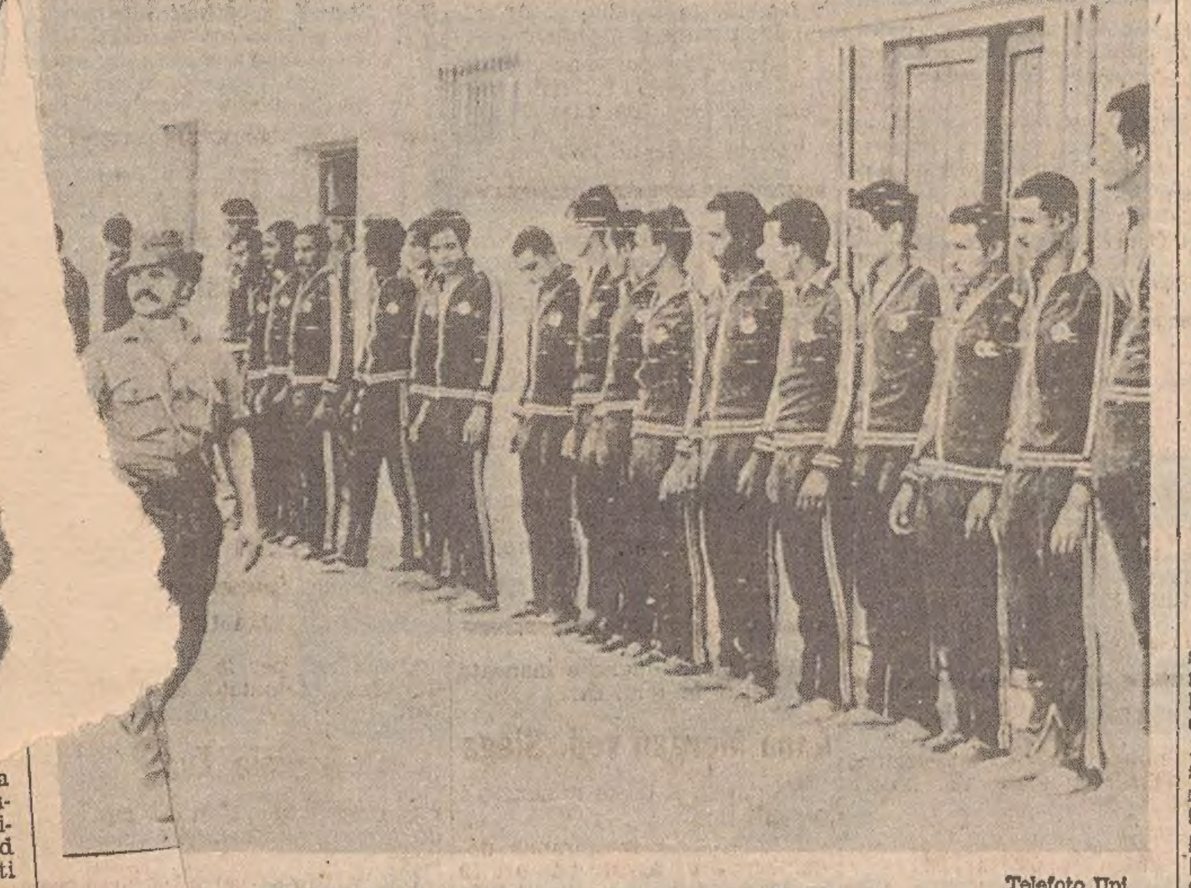

Telefoto Upi

Tripoli — Uno accanto all'altro, prigionieri egiziani catturati dai libici nei recenti scontri

SANTIAGO CARRILLO da ieri a Bucarest

BUCAREST — L'agenzia stampa romena «Agerpres» riferisce che il segretario generale del PC spagnolo, Santiago Carrillo, è giunto ieri sera a Bucarest. Senza fornire precisazioni circa la durata o lo scopo della visita, l'agenzia afferma che Santiago Carillo è giunto in Romania su invito personale del capo del partito e dello stato romeno Nicolae Ceausescu. *(Ansa - Afp)*

RAGGIUNTO LUNEDI' SCORSO TRA LIBANO, SIRIA, OLP

È scattato in Libano l'accordo per la pace

Ha lo scopo di regolare la presenza palestinese - I campi dei profughi messi sotto controllo dalle forze di sicurezza

BEIRUT — *Alle sette di ieri (ora italiana) è entrato in vigore l'accordo raggiunto tra Libano, Siria e Olp per regolare la presenza palestinese in Libano. Lo ha annunciato una fonte ufficiale libanese. L'accordo ha anche lo scopo di por fine ai combattimenti proseguiti nel Libano meridionale fra palestinesi e cristiani anche dopo la fine della guerra civile, avvenuta nel novembre scorso.*

Il piano sarà applicato in due fasi: durante la prima, che durerà 15 giorni, unità della forza per il mantenimento della pace istituiranno un cordone protettivo intorno ai 12 campi profughi palestinesi nel Libano. La seconda e più importante fase prevede il ritiro dei combattenti palestinesi dal Libano meridionale a 15 chilometri al di qua del confine con Israele nonché la successiva dislocazione di contingenti libanesi nei villaggi di frontiera.

Secondo un dispaccio dell'agenzia di informazioni palestinese «Wafa», poco prima dell'entrata in vigore dell'accordo, e precisamente l'altra sera alle 23 (ora italiana), forze israeliane e conservatrici libanesi avevano aperto un fuoco di artiglieria sulla zona confinaria di Knyam, nel Libano controllato dalle forze progressiste palestinesi.

Il cannoneggiamento, durato fino a ieri mattina, sarebbe stato, secondo l'agenzia, «un palese tentativo di fare esplodere la situazione» nel Libano meridionale, già seriamente danneggiato dai continui combattimenti.

L'accordo, concluso lunedì scorso a Chtaura fra Siria, Libano e Olp, è stato firmato da tutte le organizzazioni palestinesi, compreso il «Fronte del rifiuto» ostile a qualsiasi soluzione negoziale del conflitto arabo-israeliano. E si è appreso da fonte palestinese che, nell'ambito dei provvedimenti di attuazione dell'accordo, le autorità siriane avevano liberato l'altra sera 98 prigionieri appartenenti al «Fronte del rifiuto».

Ieri ha preso avvio la prima fase dell'accordo di Chtaura. Le truppe della forza di pace (che conta 30.000 uomini, in prevalenza siriani) hanno preso posizione attorno ai campi profughi palestinesi, costituendo posti di controllo esterni, mentre le forze di sicurezza dell'Olp sorvegliavano l'interno degli insediamenti.

I punti fondamentali della prima fase dell'accordo di Chtaura prevedono, fra l'altro: delimitazione tra campo profughi e aree residenziali libanesi; sorveglianza dell'Olp all'interno dei campi, proibizione di portare armi e indossare uniformi fuori dai campi; le armi pesanti saranno rimosse dai campi mentre le altre saranno raccolte in depositi all'interno dei campi: costituzione di commissioni di collegamento tra le forze interne e le truppe di pace all'esterno dei campi.

(Ansa - Afp)

PUBBLICATA DAL QUOTIDIANO «DAILY EXPRESS»

Wilson: «Incredibile» la storia dei microfoni

Sollecitata dall'ex premier un'inchiesta ufficiale Alcune rivelazioni del suo ex capo ufficio stampa

LONDRA — L'ex capo ufficio stampa di Harold Wilson, quando questi era primo ministro — Joe Haines — ha rilevato che nello studio dell'allora capo del governo al numero 10 di Downing Street venne trovato un foro nel muro, dietro un quadro. Haines aggiunge che nel foro, in cui poteva entrare un pugno, c'era un oggetto metallico «del colore dell'ottone (per quanto ricordo) ma diverso da tutti gli strumenti per la ricezione che avevamo mai visto».

Dopo la scoperta, Wilson diede incarico ad un funzionario statale di condurre un'indagine. Joe Haines non ha voluto fare altre dichiarazioni ma nell'articolo del «Daily Express» si legge che anche alcuni amici di Wilson temevano di essere oggetto di analoghe attenzioni da parte dei servizi interni di sicurezza.

L'ex primo ministro Sir Harold Wilson intanto ha definito «incredibili» le notizie riferite in questi giorni dal «Daily Express» secondo cui alcuni microfoni sarebbero stati in funzione (per iniziativa del controspionaggio inglese) nella residenza ufficiale di Downing Street quando egli era alla testa del governo, e precisamente tra il 1974 e il 1976.

Nel sollecitare una inchiesta ufficiale su queste informazioni, Wilson ha osservato: «Se questo apparato di sorveglianza elettronica fosse stato in funzione, avrei dovuto saperlo. In nessun momento ci furono fondati sospetti che una cosa simile stesse accadendo».

Per quanto riguarda l'episodio di cui ha parlato l'ex capo dell'ufficio stampa dell'uomo politico laburista, Haines, fonti vicine a Wilson affermano che il foro trovato nella parete conteneva solo vecchi cavi elettrici e, pertanto, non presentava alcun pericolo.

(Ansa)

ACCUSE A CARTER dalla Corea del Nord

TOKIO — La Corea del Nord ha accusato l'amministrazione Carter di «violare l'impegno assunto durante la campagna elettorale presidenziale statunitense di ritirare le truppe statunitensi dalla Corea del Sud».

E' questo, afferma l'agenzia di stampa nordcoreana Kcna commentando la visita compiuta nella Corea del Sud dal segretario alla difesa Harold Brown (25-26 luglio), il senso reale del comunicato congiunto diffuso al termine di tale visita. Si tratta della prima presa di posizione nordcoreana ai colloqui che il segretario alla difesa ha avuto coi dirigenti sudcoreani.

(Ansa - Upi)

ANCORA NULLA DI FATTO

DISACCORDO A BELGRADO

BELGRADO — Ancora nulla di fatto alla conferenza europea di Belgrado. L'ultimo progetto di compromesso, illustrato l'altra sera dal rappresentante spagnolo, ha incontrato infatti resistenza e maggiori del previsto.

Dopo la seduta di ieri, i lavori sono stati sospesi fino a domani, per consentire alle varie delegazioni di informare nei particolari i rispettivi governi e di ricevere precise istruzioni. Ma le posizioni sono ancora abbastanza lontane ed è difficile immaginare che l'accordo possa essere raggiunto prima della fine della settimana prossima.

Nel dibattito che si è svolto l'altra sera e ieri sono intervenute una ventina di delegazioni. Le principali riserve sono state espresse da quelle della Germania Est, del Portogallo, della Romania e della Gran Bretagna.

Il disaccordo verte su tre punti. Il primo, che è quello di minore importanza, poiché non sottintende motivi di carattere politico, riguarda la data di inizio della riunione principale.

Il secondo punto riguarda la data dei lavori degli «organi sussidiari», cioè le tre commissioni che esamineranno nel dettaglio il bilancio dei tre cesti di Helsinki, e le altre due commissioni che si occuperanno rispettivamente del Mediterraneo e dei cosiddetti «seguiti» della conferenza.

Il terzo punto è quello della data di chiusura della riunione. Il progetto spagnolo indica che, se i lavori non saranno terminati per il 15 dicembre, la riunione sarà sospesa per un mese e riprenderà a metà gennaio per concludersi «alla metà di febbraio». E' su questo punto che la discussione è più aspra fra le delegazioni che vogliono che la data di chiusura sia fissata in termini categorici, quelle che vogliono invece un termine più elastico e quelle infine che, preoccupate di garantire la continuità della conferenza, vogliono collegare in modo vincolante la chiusura della riunione di Belgrado all'accordo per la riunione successiva.

(Ansa)

VISITA DI PAJETTA in Jugoslavia

STRUGA — Giancarlo Pajetta, membro della segreteria del comitato centrale del partito comunista italiano, e Giuseppe De Felice, membro del comitato centrale stesso, hanno avuto ieri qui a Struga, sul lago di Ohrid, colloqui con Alexander Grlickov, membro della segreteria del comitato esecutivo del presidium del comitato centrale della lega dei comunisti jugoslavi.

I colloqui si sono svolti in un'atmosfera che viene definita cordiale, e si sono imperniati sulle questioni relative alle relazioni internazionali del movimento operaio. Rappresentanti del PC italiano, è stato annunciato, si recheranno fra breve a visitare Unione Sovietica, Romania e Bulgaria, dopo le visite in Francia, Spagna, Ungheria e Libia.

Pajetta, che è ripartito in serata da Ohrid in aereo, è stato anche latore di una lettera del capo del PC italiano Enrico Berlinguer per il Presidente jugoslavo Josip Broz Tito, presidente della Lega dei comunisti jugoslava.

(Ansa - Ap)

…RLINO

SO… IL MURO …all'Est

…uomo ha sca… Berlino, nel Brandebur… …di scivolare …sta dove è …a due vo… …arie della … …rita dal… …est che …fornire …e l'uo… …ina d' … è il …ll'Est

…Ap)

ACCOLTO CALOROSAMENTE DALLA FOLLA IL DIRIGENTE CINESE «RIABILITATO»

Teng Hsiao-ping ricompare in pubblico per assistere a una partita di calcio

NOSTRO SERVIZIO PARTICOLARE

HONGKONG — Il vice primo ministro Teng Hsiao-ping, recentemente riabilitato dopo l'obbligo a cui l'aveva costretto la «banda dei quattro», ha fatto ieri inaspettatamente la sua ricomparsa in pubblico, recandosi ad una partita di calcio.

Il dirigente cinese, che doveva diventare il successore del primo ministro Ciu En-lai ma cadde di nuovo in disgrazia dopo la sua morte, è stato calorosamente salutato dalla folla (più di 80 mila persone) che si accalcava nello stadio dei lavoratori di Pechino per assistere alla partita internazionale di calcio fra la rappresentativa giovanile cinese e la squadra di Hong Kong.

Teng Hsiao-ping è … so fra le gradinate nel gruppo delle alte cariche dello stato ed è stato a lungo applaudito mentre prendeva posto nel palco delle personalità. Nonostante i suoi 73 anni, indossava una briosa camicia bianca, di foggia hawaiana, e salutava con ampi gesti la folla festante. L'avvenimento è stato seguito da Hongkong sabato sera attraverso lo speciale collegamento televisivo con lo stadio di Pechino.

La partita, molto seguita, costituiva la conclusione del torneo dell'amicizia, che viene organizzato ogni anno nella capitale cinese. Per l'occasione erano in tribuna anche il vice primo ministro Li Hsien-nien, il vice presidente del congresso nazionale del popolo Wuth, e i vice primi ministri Chen Yung-kuei, Wu Kuei-hsien e Wang Chen.

Prima dell'inizio della partita, Teng Hsiao-ping e gli altri esponenti cinesi si sono cordialmente intrattenuti con i dirigenti e con i capitani delle squadre partecipanti al torneo dell'amicizia, nonché i rappresentanti diplomatici di vari paesi.

La riabilitazione ufficiale di Teng Hsiao-ping era avvenuta con la seduta del 22 luglio del comitato centrale del partito comunista. Teng aveva riavuto le cariche di vice presidente del partito, di vice primo ministro, di vice presidente dell'alta commissione militare e di capo di stato maggiore generale dell'esercito popolare di liberazione, dopo esser stato relegato nell'anonimato per due volte, per l'ostilità della cosiddetta banda dei quattro, il gruppo dirigente radicale che faceva capo alla moglie di Mao Tze-tung, Ciang Cing.

Cadde una prima volta in disgrazia durante gli anni tumultuosi della rivoluzione culturale. Lo riportò in alto il suo protettore Ciu En-lai nel 1973, che voleva fare di lui il proprio successore. Alla morte di Ciu, nel 1976, Teng venne di nuovo privato di tutte le cariche. La successiva denuncia della «banda dei quattro» conseguente alla morte di Mao preparò la strada al suo secondo ritorno alla ribalta politica pechinese.

La riabilitazione di Teng Hsiao-ping mette di nuovo in discussione il problema del potenziamento dell'esercito e dei suoi rapporti con la milizia popolare. L'esercito popolare di liberazione festeggia domani il suo cinquantenario, forte di due milioni e mezzo di uomini. La milizia, che ha 5 o 6 milioni di attivisti, a quanto pare doveva diventare l'arma decisiva della banda dei quattro.

Teng Hsiao-ping è sempre stato favorevole all'ammodernamento dell'esercito, ammodernamento che è stato sempre oggetto di diatribe in seno al gruppo dirigente. I radicali, con l'appoggio di Mao Tze-tung finché questi era vivo, consideravano l'esercito come una forza di guerriglia nella quale la parte principale veniva affidata all'uomo, non al potenziale degli armamenti.

Robert Liu

ARRESTATI IN SPAGNA undici dell'ETA

SAN SEBASTIANO — La polizia ha arrestato ieri cinque uomini e sei donne accusati di appartenere all'organizzazione separatista basca ETA. L'arresto ha fatto seguito alla scoperta di 150 candelotti di dinamite di fabbricazione francese, di micce, detonatori, bombe a mano, diverse pistole e munizioni, in un casolare di campagna di Asteazu, nei pressi di San Sebastian. Ciò accadeva tre giorni fa, quando Jose Joaquim Saizan, un presunto elemento dell'ETA, rimase ucciso nel maneggiare una bomba.

Secondo la polizia, Saizan e due degli arrestati di ieri, Josè Luis Artola e Juan Josè Gorregaray, appartenevano a un gruppo d'assalto dell'ETA autore di una serie di recenti atti terroristici nella regione basca.

(Italia - Ap)

BOMBA AD ATENE anti-americana

ATENE — Nelle prime ore di ieri una bomba è esplosa in un quartiere residenziale di Atene, distruggendo un'auto e danneggiandone gravemente altre quattro. Tutte e cinque le macchine appartenevano a militari americani. Tutto fa ritenere che si sia trattato di un'azione per protestare per un nuovo accordo fra Grecia e Stati Uniti, accordo che dà agli americani accesso ad installazioni militari in Grecia. L'esplosione, a parte il danno materiale, non ha per fortuna provocato vittime.

Giovedì scorso i rappresentanti delle due parti apposero la sigla «ne varietur» all'accordo in base al quale gli Stati Uniti conserveranno le basi che avevano in Grecia in cambio di aiuti militari alla Grecia per 700 milioni di dollari lungo un periodo di quattro anni.

L'accordo per divenire esecutivo deve però ottenere l'approvazione del parlamento greco e del congresso americano. L'accordo, che rappresenta la conclusione di quasi tre anni di trattative, è stato condannato dall'intera opposizione che va dal centro moderato ai comunisti.

(Ansa - Ap)

CHINO ALESSI
Direttore responsabile
Edito dalla Società Editrice Triestina p. A. - Via S. Pellico 8

«Il Piccolo» è iscritto alla FIEG - Federazione Italiana Editori Giornali

La tiratura è controllata dall'ADS - Accertamento Diffusione Stampa

A. GORIZIA via Rossini palazzina «CORALLO» appartamenti 1-2-3 camere, soggiorno, cucina, 1-2 servizi. Mutuo fino al 70 per cento. Informazioni, visione progetti, vendite il nostro ufficio è a vostra disposizione nel cantiere di Corso Italia tel. (0481) 82135 oppure a Monfalcone via XXV Aprile 47, tel. 74404. 2 S

A. MONFALCONE via Duca d'Aosta condominio «DUCA D'AOSTA B» in piani diversi ultimi appartamenti in fase di finitura. Piano terra grande negozio mq 450 con 12 vetrine. Consegna fine luglio '77. Agenzia Immobiliare Italia Monfalcone via XXV Aprile 47, tel. 74404.

A. MONFALCONE zona industriale Lisert vendiamo CAPANNONE mq 1400 coperti e 2100 scoperti, riscaldamento, uffici, mensa, spogliatoio operai libero. Solo attività industriale. Agenzia Immobiliare Italia Monfalcone via XXV Aprile 47, tel. 74404. 4 S

A. MONFALCONE in zone diverse disponiamo appartamenti liberi pronto ingresso, nuovi con mutuo: Agenzia Immobiliare Italia, Monfalcone via XXV Aprile 47, tel. 74404. 5 S

A. MONFALCONE via XXIV Maggio «SIVIGLIA RESIDENCE» vendiamo appartamenti 2 camere, soggiorno, cucina, doppi servizi, ripostiglio; rifiniture lussuose, aria condizionata; lire 25.000.000. Agenzia Immobiliare Italia, Monfalcone via XXV Aprile 47, tel. 74404. 6 S

ACQUISTASI box auto zona via Baiamonti. Tel. ore serali 822743.

ACQUISTEREI casetta o villino da restaurare, telefonare domenica o lunedì al 810142 o al 71872. 14951 S

ACQUISTO campagna 15-20 ettari nel pordenonese scrivere a Publikompass cassetta n. 17-N, 34100 Trieste. 14980 S

ACQUISTO urgentemente casetta o appartamento anche da restaurare pagando contanti. Tel. 31631 pomeriggio. 15061 S

AGENZIA Casa Mia vende bellissimi occupati presto liberi vere occasioni da 9.000.000 in poi. Giulia 13, 794286. 14793 S

AGENZIA Casa Mia vende in palazzina lussuoso salone 2 stanze doppi servizi garage cantina. Consegna primavera '78, pagamento dilazionato. Giulia 13, 794286. 14793 S

AGENZIA Casa Mia vende seminuovo tranquillo stanza saloncino cucina abitabile bagno poggiolo. Giulia 13, 794286. 14793 S

AGENZIA SIT vende appartamenti occupati, liberi e magazzini. Via S. Francesco 9, facilitazioni di pagamento. Telefonare 69146. 14987 S

AMMINISTRAZIONE SAMARITAN, via Mazzini 17, tel. 64953. VENDE: VIA DIAZ appartamento libero due stanze stanzetta cucina bagno wc ripostiglio terrazza III piano ascensore riscaldamento centrale. VIA I. DELLA CROCE appartamento libero due stanze cucina bagno wc cantina IV piano ascensore riscaldamento centrale. 15003 S

ALTURA piano alto, due stanze, salone, doppi servizi, cucina 28 milioni meno mutuo; vende Immobiliabe piazza San Giovanni 3, 16-19. 14922 S

APPARTAMENTI pronti, costruendi, «PARCO VILLA OPICINA» vendonsi ottime condizioni. Impresa ing. Battara, Donota 4. Cantiere via Salici. 2296 S

APPARTAMENTO panoramicissimo tre stanze salone vendesi. Scrivere a Publikompass, cassetta 14 N, 34100 Trieste. 14926 S

APPARTAMENTO due camere, cucina, bagno, soggiorno, riscaldamento, vendesi. Via Matteotti, telef. 64443. 14919 S

ATTICO centralissimo VII piano, tre stanze, salone, doppi servizi, ampia terrazza vendesi. Tel. 755293. 0014447 S

BRIGATA Casale vendonsi appartamenti in palazzina panoramici vista mare verde proprio minimo contanti 5.300.000. Geom. SBISA', tel. 775700. 14819 S

CAMERA e cucina libero vendesi per 7 milioni. Tel. 793090. 2294 S

CASETTA con cortile Basovizza, altra via Rigutti, terreni con e senza progetto varie zone vende Gamma, tel. 68537, Mazzini 30. 15091 S

CATTINARA appartamento panoramicissimo corso costruzione, salone, 3 stanze, cucina, doppi servizi, poggiolo, giardino proprio, vende rifiniture lussuose, Immobiliare CIVICA, via S. Lazzaro 10. 14960 S

CATTINARA tranquillo appartamento nuovo con giardino, 4 stanze, cucina, doppi servizi, posto macchina 39.000.000. vendesi. Facilitazioni. Telef. 767993. 14981 S

CERCANSI terreni costruibili con o senza progetto, Scrivere a Publikompass cassetta n. 16-N, 34100 Trieste. 14945 S

COMMERCIALE vendesi casetta da restaurare con giardino 14 milioni. Geom. SBISA'. Tel. 775700. 14819 S

GHIRLANDAIO vendesi panoramico ascensore tre camere cucina servizi poggioli. Geom. SBISA', telefono 775700. 15047 S

GHIRLANDAIO due stanze soggiorno ripostiglio tutti comfort vendesi. Telefono 727970. 14872 S

GORIZIA vendesi appartamento tipo villetta tre stanze, cucina abitabile, tutti confort posto macchina, giardinetto proprio, ideale per bambini. Scrivere: passaporto n. 5658902-P, fermo posta Grado. 457 S

GRADO «Agenzia Buone Vacanze» vende, affitta vantaggiosamente: Pineta, Giardino, Centro. Galleria Excelsior. Telef. 80112. 11252 S

GRADO centro zona pedonale vendesi vano negozio. Telef. Grado 80312 14921 S

IL Quadrifoglio accetta la vendita dei vostri appartamenti (acquistandoli anche direttamente) seguendovi con accuratezza e competenza fino al rogito notarile (stime) tel. 764317 772737. 12-7 S

IL Quadrifoglio vende appartamenti ristrutturati e da ristrutturare. Tel. 772737. 12-7 S

IL Quadrifoglio vende zona Catullo cucina grande 2 stanze, bagno, wc, poggiolo, cantina, panoramico, 14 milioni 500.000. Tel. 772737. 12-7 S

IL Quadrifoglio vende I.o ingresso S. Giacomo salone matrimoniale, cucina, bagno. 20.500.000. Tel. 772737

IL Quadrifoglio vende ultimo appartamento V. Donadoni, saloncino, cottura, matrimoniale, bagno, aria condizionata, rif. lussuose, 21 milioni. Tel. 772737. 12-7 S

IL Quadrifoglio vende zona Valmaura, saloncino, 2 stanze, cucina, posto auto, prezzo interessante. Tel. 772737. 12-7 S

LOCALE 650 mq uso magazzino-deposito, accesso auto, vendesi. Tel. 274154. 14618 S

LORENZA vende, centro Borgo Teresiano, I piano, 2 stanze salone servizi comfort, 22.000.000. Telefono 734257. 15017 S

LORENZA vende appartamenti vista mare, Gretta alta, 2 stanze salone tutti comfort grande garage. ALTRO, Giulia, 2 stanze salone comfort. CENTRALE ZONA OSPEDALE, IV piano ascensore, 4 stanze da restaurare 25.000.000 trattabili. Informazioni tel. 734257. 15016 S

MANSARDA luminosa wc comune Giulia 8. Cherbocci vende feriali 17-19. 15057 S

MONFALCONE centro impresa costruzioni vende due negozi mq 32; mq 90 ed appartamenti da due, una camera, soggiorno, accessori, in palazzina. Telefonare 75130 ore ufficio. 659 S

MONFALCONE AGENZIA ALFA vende negozio ottima posizione 300 mq circa, 40.000.000 trattabili. Telefono 41807. 662 S

MONFALCONE centro impresa costruzioni vende due negozi mq 32; mq 90 ed apaprtamenti da due, una camera, soggiorno, accessori, in palazzina. Telefonare 75130 ore ufficio. 662 S

MONFALCONE AGENZIA ALFA: vende a Staranzano casetta 16.000.000, altra con giardino 29.000.000, altra Ronchi indipendente 24.000.000. Tel. (0481) 41607. 662 S

MONFALCONE AGENZIA ALFA: vende in centro appartamento 3 letto soggiorno cucina doppi servizi 30 milioni. Tel. 41607. 662 S

MONFALCONE AGENZIA ALFA: vende in palazzina residenziale appartamento lusso. Tel. 41807. 662 S

MONFALCONE AGENZIA ALFA: vende a Ronchi due piccoli appartamenti possibilità ricavare uno grande de 32.000.000. Tel. (0481) 41807.

MONFALCONE AGENZIA ALFA: vende a Staranzano appartamenti in palazzina nuova con parco mutuo regionale 5 per cento 25.0000.000. Tel. (0481) 41607. 662 S

MONFALCONE AGENZIA ALFA: vende a Fiumicello appartamenti nuovi in piccola palazzina di fronte scuole elementari. Tel. (0481) 41807. 662 S

MONFALCONE AGENZIA ALFA: vende a Sistiana attico 150 mq terrazza 2 poggioli vista mare 45 milioni. Tel. (0481) 41807. 662 S

MONFALCONE AGENZIA ALFA: vende a Ronchi appartamenti nuovi possibilità mutuo regionale 5 per cento 24.500.000. Tel. (0481) 41807. 662 S

MONFALCONE AGENZIA ALFA: vende a Ronchi appartamenti come nuovi 100 mq giardino garage 18 milioni contanti 10.000.000 mutuo. Tel. 41807. 662 S

MONFALCONE AGENZIA ALFA: vende 300 mq negozio fronte strada adatto Market 40.000.000 trattabili. Tel. (0481) 41807. 666 S

OCCASIONE stanza, soggiorno, cucinetta, doccio, poggiolo panoramico vendesi. Tel. 792101. 14886 S

OCCASIONISSIMA appartamenti con terrazze e giardino proprio vendonsi a Sistiana e Grado. Prezzi concorrenziali, facilitazione di pagamento. Telefonare 69146. 14987 S

OCCASIONISSIMA appartamento costruzione '76, matrimoniale soggiorno cucinino bagno ripostiglio terrazza vista mare tutti comfort. Inintermediari vendesi. Telefonare dalle 16-18 55115. 15002 S

OPICINA vendesi villa bifamiliare signorile recente 200 mq abitabili altra SISTIANA. Geom. SBISA', tel. 775700. 14819 S

PIANCAVALLO: vendesi appartamento in chalet. Trattativa diretta impresa Daneluzzi. Telef. 0421-72479. 192 S

PRIVATA acquista appartamento seminuovo zona Rozzol due camere, servizi, telef. 912010 ore 13-16. 14957 S

PRIVATO vende appartamento Rozzol. Tel. 911523. 2290 S

PRIVATO vende cucinino, due stanze, terrazza, riscaldamento, ascensore, telef. 910411 ore 8.30-10. 14797 S

PRIVATO vende cucinino soggiorno bagno riscaldamento via Tonello. Telefonare 792573 ore 14-15. 15043 S

PRIVATO vende libero 2 stanze grandi, soggiorno, cucinetta, servizi, centralnafta, terrazza, veranda, cantina, zona centrale tel. 795301. 14448 S

PRIVATO vende tinello, cucinino, matrimoniale, poggioli, riscaldamento, ascensore, telef. 826815. 14676 S

PRONTA consegna al Boschetto, ubicazione e finiture ottime. Mutuo agevolato, impresa Marcon-Castaldi, 3. 790718. 12935 S

PRONTO ingresso, camera, cucina, bagno, ripostiglio, disobbligo, poggiolo, ascensore e riscaldamento, via Locchi angolo via Bellosguardo privato vende a privato lire 13.000.000. Scrivere a Publikompass cassetta n. 15-N, 34100 Trieste. 2285 S

REVOLTELLA stanza, cucina, bagno, ripostiglio, centralnafta, cantina, vende vuoto 13.000.000. Immobiliare CIVICA via S. Lazzaro 10. 14960 S

ROIANO compro contanti camera, cucina, servizi, inintermediari. Tel. 417845. 14963 S

S. GIOVANNI vendesi tre stanze, cucina, servizi, poggioli, ascensore, riscaldamento, soleggiato. Geom. SBISA'. Tel. 775700. 14819 S

S. LUIGI vendesi appartamento in casa bifamiliare con giardino proprio 45.000.000. Geom. SBISA', telefono 775700. 15047 S

SAN Martino Carso. Terreni varie misure vendo da 750 a 1250 lire mq. Rivolgersi: Pino Visintin, viale Regina Elena 2, Gradisca. 483 S

SCAMBIASI appartamento, camera, soggiorno, cucinino, riscaldamento, servizi con casetta in periferia, possibilmente isolata. Telef. 764898, 8-9, 20-21. 14910 S

TERRENO edificabile 4500 mq panoramicissimo, vista mare, vendesi Muggia. Geom. SBISA'. Telef. 775700. 14819 S

TERRENO edificabile 1200 mq ottima posizione Villaggio pescatore, vende geom. SBISA', tel. 775700. 14819 S

VENDESI casa con terreno circa mq 700, zona turistica, km 8 da Sella Nevea. Tel. 15-17 412772. 14597 S

VENDESI libero zona D'Annunzio due camere cucina servizi. Telefonare 753900. 15036 S

VENDESI tre camere cucina con tutti comfort libero 27.000.000. Tel. 793090. 2295 S

VENDESI terreno costruibile Visogliano. Telef. al 208416. 14915 S

VENDESI terreno non costruibile. Tel. 51186 ore pasti. 14949 S

VENDESI via Belli 4, I piano, camera, cucina, servizi, rinnovato. Visitare domenica ore 10-12, 17-20. Feriali telefonare 61061, 16-19. 14922 S

VENDO casa rurale con 2000 mq di terreno paraggi S. Quirino Pordenone. Scrivere a Publikompass, cassetta 19 N, 34100 Trieste. 14994 S

VENDO terreno con piccolo rustico meravigliosa vista mare Lazzaretto. Telefonare lunedì 228585. 15086 S

VENTISETTEMBRE n. 87. ULTIMI APPARTAMENTI AFFITTATI. 2-3 stanze, servizio 9.000.000 in poi. Magazzino 2 vani 2.000.000. Facilitazioni pagamento. VISITARE FERIALI SUL POSTO ORE: 11-12.30. Informazioni telefonare 750777 ESPERIA, Battisti, 4. 14929 S

VESTA vende appartamenti occasione occupati zone diverse 1-2-3 stanze cucina servizi anche per investimento con buone rendite. Gallina 4, tel. 730344. 14979 S

VESTA vende appartamenti in palazzina avanzata costruzione Brigata Casale (autobus 33) 1-2 stanze soggiorno cucinino bagno terrazze panoramiche posto macchina. Gallina 4, tel. 730344. 14979 S

VESTA vende appartamenti in palazzina zona Servola pronti settembre '77, 1-2 stanze soggiorno cucina con mansarda tutti comfort box ultimi disponibili. Gallina 4, tel. 730344. 14979 S

VESTA vende appartamenti pronti nuovi zona Barriera 2-3 stanze saloncino cucina doppi servizi poggioli centralnafta tutti comfort posto macchina compreso nel prezzo. Gallina 4, tel. 730344. 14979 S

VESTA vende appartamento libero affarone zona Flavia stanza soggiorno cucinino bagno poggiolo centralnafta ascensore. Gallina 4, tel. 730344. 14979 S

VIA MOLINO A VENTO vendesi locale d'affari accessoriato mq 25. Informazioni Studio SBRIZZI, S. Lazzaro 3, telefono 62837. 15010 S

VILLA corso costruzione Muggia posizione panoramica vendesi telefono 768305 ufficio 15108 S

VILLA rustica sul Carso, vicinanze Gradisca, 2 piani, 2 grandi terrazze, 2 servizi, locale sauna, recintata, 300 mq abitabili 2000 mq alberati con parco e giardino. Possibilità acquisizione fino a 10.000 mq di bosco. 130.000.000. AZ 99 - Ronchi - (0481) 778802. 664 S

ZONA LOCCHI vendesi ammezzato seminuovo locale tre stanze cucina servizi. Informazioni Studio SBRIZZI, S. Lazzaro 3, telefono 62837. 15012 S

Z.Z.Z. EDILZINI appartamenti signorili, zona giardino pubblico. Rifiniture accurate. Tel. 416333 - 422922. 15 7 S

Prot. n. 24-407-77

PROVINCIA DI TRIESTE

AVVISO DI GARA

A sensi dell'art. 7 della legge 2.2.1973 n. 14

si avverte

che quest'Amministrazione ha disposto di appaltare, con la procedura prevista dall'art. 1 lett. a) della legge stessa, i lavori di sistemazione generale della strada di interesse turistico denominata Vicentina.

Mediante presentazione di offerta segreta in ribasso sul prezzo complessivo presunto di lire 92.000.000 posto a base delal licitazione.

Le richieste di invito alla gara dovranno pervenire a quest'Amministrazione (via della Geppa 21 - Trieste) entro le ore 12 del giorno 18 agosto 1977.

IL PRESIDENTE
(dott. Lucio Ghersi)

PROVINCIA DI TRIESTE

AVVISO DI GARA

Quest'Amministrazione ha disposto di assegnare mediante appalto concorso i lavori per la costruzione di un raccordo, a due sensi unici parziali, di circa km 0,610 + 0,300, con viadotto e cavalcavia, tra le strade provinciali di Muggia e Santa Barbara.

Le imprese interessate ad essere invitate alla gara possono farne domanda, in regolare carta bollata, alla Provincia di Trieste, via della Geppa n. 21, entro le ore 12 del giorno 20 agosto 1977.

Dette richieste non sono vincolanti per l'Amministrazione.

IL PRESIDENTE
(dott. Lucio Ghersi)

Il posto di

CAPO SERVIZIO NAVIGAZIONE
(Dirigente di I classe)

presso l'Azienda Comunale di Navigazione Interna Lagunare

di Venezia, è stato messo a pubblico concorso, per titoli e per colloquio, secondo le norme contenute nel relativo bando che può essere richiesto o ritirato presso la Segreteria dell'ACNIL, Corte dell'Albero 3880, tel. 041/89620, Venezia.

SCADENZA PRESENTAZIONE DOMANDE:
ore 12 del 31 agosto 1977

La pignoleria dei tedeschi e... i televisori REX

REX

In Germania — come del resto in tutto il mondo — la gente conta pregi e difetti. Ai tedeschi si «rimprovera» talvolta la loro pignoleria: pregio o difetto? Se si guarda alla perfezione di certe loro realizzazioni nel campo della tecnica, senz'altro pregio. Ecco perché appare tanto lusinghiero l'apprezzamento che il mercato della Germania ha dimostrato verso i televisori a colori REX: fedeli nella riproduzione delle immagini, stabili nel funzionamento, robusti nella struttura, comodi nelle regolazioni, rapidi nelle riparazioni. Sono apparecchi... a prova di tedesco, il che è tutto dire. Perché su questo tema i tedeschi esigono molto, ed hanno ragione. Il nome REX, «collaudatissimo» e tanto apprezzato nel settore degli elettrodomestici, lascia ora ammirati anche per le prestazioni dei suoi TV a colori. Un'iniziativa REX - Universaltecnica per la diffusione del «buon» colore TV: con un importo di sole

15.000 lire al mese

precedute da un ragionevolissimo acconto, potrete avere oggi stesso il vostro TV a colori, un perfetto televisore REX del quale potrete essere orgogliosi per molti anni.

UNIVERSALTECNICA

- Corso Saba 18 Piazza Goldoni 1 Via Zudecche 1

MATRIMONIALI
U Lire 220 per parola

ABBIAMO possibilità risolvere vostra solitudine con ottimo, sollecito, felice matrimonio. Inviamovi gratuitamente rivista contenente oltre diecimila «proposte matrimoniali», ogni età, condizione economica. Richiedetecela, troverete certamente vostro ideale. Moralità, riservatezza. «Focolare», Eustachi 45, Milano. 600738 Mi U

SCOPO matrimonio massimo cinquantacinquenne snella presenza giovanile libera impegni familiari. Scrivere numero telefono, cestinansi anonime a Publikompass, cassetta n. 42 M, 34100 Trieste.

36.ENNE, discreta presenza, relazionerebbe scopo matrimonio, max 30, massima serietà. Scrivere a Publikompass, cassetta n. 11 N, 34100 Trieste. 14903 U

45.ENNE divorziato buona posizione economica relazionerebbe scopo matrimonio con nubile o vedova, affettuosa, amante casa massimo 35-39 anni. Scrivere Fermo Posta, passaporto n. 897478, Trieste.

DIVERSI
V Lire 220 per parola

ALMA amuleti astrologia chirocartomanzia idromanzia Circe, Cassandra, Nostradamus. Tel. ore 16 poi 750249. 13041 V

CHEIRO parapsicologia, chiromanzia. Aiuta, consiglia, rinforza. Amore, affari. Telefonare 775453. 15053 V

ANIMALI
W Lire 220 per parola

A.A.A. ALLEVAMENTO Padriciano cuccioli cocker, pastori tedeschi, 226273. 13950 W

CAVALLA da sella splendida, con pedigrée vendesi causa forza maggiore 410701. 15068 W

CUCCIOLO pastore tedesco pedigree vendesi. Telefonare 75132 Monfalcone, mattino. 669 W

GATTINA mese e mezzo, bellissima offresi amante animale. Telefonare 772397 entro diciassette o lunedì. 15041 W

GATTINI siamesi puri, 50 giorni, vendo 825706. 15045 W

MONFALCONE vendo cuccioli bazer. Via I Maggio 105, tel. 73094. 668 W

PASTORI tedeschi cuccioli, cuccioloni e adulti addestrati vendo. via Cesare Rossi 53. 14882 W

VENDESI cuccioli doberman con pedigree. Telefonare 0481 - 31626. 486 W

ROULOTTE, NAUTICA, SPORT
Z Lire 200 per parola

A.A. PADOVAN De Carli nautica, panorama imbarcazioni Rio, motori Lorojet Piaggio, fuoribordo Chrysler, carrelli Ellebi. Tel. 827782. 14856 Z

A. EDEL 6, imbarcazione a vela m 6,70, pronta da immatricolare, completa di wc, cucinino, due cabine, ecc., lire 8.900.000 alla boa. Autonautica Russo, via Flavia 7, tel. 811351. 15082 Z

A. METEOR 6, pronta consegna, sconto 8 per cento listino, vende Autonautica Russo via Flavia 7, telef. 811351. Lunedì aperto. 15082 Z

«ADRIABOATS» riva Grumula 2, tutto per la nautica. Motori fuoribordo «Mercury», «Tomos»; gommoni «Zodiac», «Novurania»; Bostonwhaler, Rio, Starcraft; Derive vela «Alpa» modello Brise, Flying Junior, 470 pronta consegna. Prezzi scontatissimi. 11947 Z

AGRIMEC Villa Vicentina sulla statale TS-VE motori fuoribordo Johnson, Omab, Carniti, ricambi assistenza, motori entrobordo, barche, gommoni accessori. Visitateci, sconti prezzi assoluta concorrenza, permute con usato. 15076 Z

ALCIONE gommone m 3,20 vera occasione vendesi. Tel. 420414. 14061 Z

ALLA NUOVA CONCESSIONARIA via Caboto 24, troverete roulottes usate a prezzi eccezionali di fine stagione fra cui una Roller Rembrant 5 metri e una Sprite Musketeer c. 4,40 con impianto a gas a 12 e 220 completa di frigo trivalmente. 10 7 Z

AUTONAUTICA Meriggi, tempo di vacanze, tempo di mare, tempo dei prestigiosi gommoni «Mirage», sconto promozionale 20%. 14976 Z

AUTONAUTICA MERIGGI TRIESTE
VIA TORRICELLI, 6-10 - TELEFONO 567868

AUTONAUTICA Meriggi. Concessionaria esclusiva fuoribordo «Whitehead», sicurezza e funzionalità garantiti. Assistenza ricambi. 14976 Z

AUTONAUTICA Meriggi. Usati barche a vela e fuoribordo «Scout», Pasara», «C.B.S. 4.99», «Bucero», «Fancy Gregal»; Tomos 4 lungo, Chrysler 6 lungo, Seagull 7. 14976 Z

AUTOMOTONAUTICA Piero Ostuni, via Machivelli 28, esclusivista di zona dei motori fuoribordo Johnson. Nella gamma troverete il motore per la vostra imbarcazione. Visitateci! 10 7 Z

AUTOMOTONAUTICA Piero Ostuni, via Machiavelli 28, esclusivista di zona motori fuoribordo: Johnson, British Seagull; gommoni: Corsair, Floating; motoscafi e pilotine: Fiart, Abbate, Chris Craft, Posillipo; imbarcazioni a vela e motore: Nautiplast. Vasto assortimento ricambi ed accessori. Concediamo sconti eccezionali e speciali rateazioni. 10 7 Z

BARCA plastica circa metri 3 cercasi preferibile tipo lancetta. Telefonare ore ufficio 768269. 14940 Z

BARCA vela «Alpa 5.70» prezzo 1976, pronta consegna. Adriaboats riva Grumula 2. 14947 Z

BARCA vela «470 Roga» vendo completa scalo telone ruote 2 mute vele, prezzo 1.350.000. Tel. 762442. 440 Z

BARCA seminuova vetro resina Sipia m 380 vendesi. Tel. 816248. 15032 Z

BARCA a vela, anno 1976, modello Orion, m 7,30, accessoriata, 4 letti, motore 6 HP, pronta alla boa, vendo. Tel. 71727. 14885 Z

BARCA tugata 5,80 entrobordo Diesel, ormeggio pronta navigazione vendesi. Tel. 820262. 14709 Z

BARCA 7,30 metri crociera completa visibile Muggia Circolo Vela vera occasione. Tel. 271305 - 273357. 2269 Z

BARCHINO pesca m 6 Diesel 10 HP vendo. Telefonare 37323 ore 10-11. 14854 Z

CAICCIO vendesi con approdo. Tel. 51119 dopo ore 20. 14708 Z

CANOTTO con motore fuoribordo in ottimo stato e relativi accessori vendesi. Tel. 410372 dalle 12-15. 14928 Z

COMET 7.70 regata crociera accessoriatissimo vende privato. Telefonare 793478 orario negozio, 228463 abitazione. 2293 Z

CUTTER m 5,20, Evinrude 4 HP, dotazioni, invaso, ormeggio, lire 1.100.000. Tel. 740156. 15079 Z

DIVERSE occasioni gommoni e fuoribordo, privati vendono. Rivolgersi Automotonautica Piero Ostuni, via Machiavelli 28. 11 7 Z

EVINRUDE 6 CV praticamente nuovo vendo. Tel. 414957 ore serali. 14826 Z

FLYNG Dutchman deriva vela vendesi 1.200.000 attrezzata regata. Telefonare 62916. 14864 Z

FLOATING il gommone per le vostre vacanze. In esposizione la gamma completa presso il concessionario esclusivo Automotonautica Piero Ostuni, via Machiavelli, 28. 11 7 Z

GOMMONE Laros usato per prove vendesi occasione Autonautica Roiano. Tel. 410456. 15089 Z

GOMMONE e Johnson 15 HP anche separati. Tel. 413772 feriali dopo le 18. 14828 Z

IMBARCAZIONI, gommoni, motori originali finlandesi garanzia 2 anni, ricambi, accessori nautici, prezzi vantaggiosi, visitateci. Nautica Sport, via Giulia 78/C, tel. 513778. 14955 Z

MOTORI «Mercury» 4 HP, 7,5 HP occasioni vendonsi. Rivolgersi ad «Adriaboats» riva Grumula 2. 14947 Z

MOTOSCAFO semicabinato metri 7,45 vetroresina vendesi occasione. «Adriaboats» Grumula 2. 14947 Z

OCCASIONE barc[...] Nautica Demarc[...]

OCCASIONE Bucer[...] mogano ultimo [...] Demarchi, d'Ann[...]

OCCASIONE Evi[...] prezzi scontati [...] d'Annunzio 25 [...]

OCCASIONE pi[...] ta 20 HP acc[...] marchi, d'An[...]

OCCASIONE v[...] tic[...]

[...]

[...] 5,40 esente [...] trobordo diesel V[...] Telefonare dopo o[...] 72422. 667 Z

VENDESI roulotte 3 più uno con veranda 750.000. Via Giarizzole 20, telefonare mattinata. 15058 Z

VENDO tenda casetta sette posti usata 15 giorni. Telefonare ore serali 227180. 15029 Z

VENDO scafo Silentcraft sport m 3 nuovo Johnson 6 HP accessori ormeggio Grignano. Tel. 231298. 14697 Z

VENDO Tucano 5.60 completo dotazioni e vele con ormeggio. Telefono 93949. 15018 Z

VENDO gommone modello Alciona metri 3,20 250.000 trattabili. Telefonare lunedì ore ufficio (0481) [...] 40898. 670[...]

70/76 R. G. Cron.

TRIBUNALE CIVILE E PENA[LE] DI TRIESTE

Il Cancelliere rende noto c[he alle] ore 11.30 del 30 settembre [...] procederà alla vendita con [...] dell'immobile costituito dal [...] 16145 di Trieste, con 48/1000 [...] la P.T. 4835 (alloggio al [...] di via Galilei n. 6, con tr[e] cucina, bagno, gabinetto, [...] ripostiglio, due poggioli e c[...] proprietà di Bidussi Angelo [...] base di L. 17.680.000, con [...] aumento non inferiori a L. 100.000.

Ogni concorrente dovrà [...] entro le ore 10 del giorno [...] dita il 25% del prezzo base [...] zione e spese fiscali.

Termine per il deposito [del] prezzo: 20 giorni dall'aggi[udica]zione definitiva.

Informazioni in Cancelle[ria] [...] n. 240.

Trieste, 15 luglio 1977

IL C[...]

TURISMO E VILLEGGIATURE
T Lire 220 per parola

DOBBIACO appartamento nuovo ammobiliato ogni comfort 4 posti letto affittasi direttamente. Telefonare 418396. 14788 T

GRADO appartamento grande ingresso spiaggia occasione affittasi agosto. Telefono 0431 - 80362. 15007 T

GRADO centro affitto bellissima camera doppia 1.o agosto 15 settembre. Telefonare ore pasti, Grado, 80794. 14933 T

MONOVANO con piscina vicino spiaggia. Venezuela 2, Città Giardino, Grado. Zanella. 15040 T

STABILIMENTO P[...]

GARBAIN[...]

FUOCHI ARTIFICIALI [PIRO]TECNICI VERI PIRICHE
TRADIZIONE PIROTE[CNICA] DAL 1890

SAN SALVATORE (Genova) - Ca[sella] Postale n. 26 di [...]
Telefono (0185) [...] - 380133
FUOCHI ARTIFICIALI - ARTE - B[...] - PASSIONE - ME[...]

In questo grande campo artisti[co] [...] vantiamo noi una lunga [glo]riosa tradizione che ebbe inizio nel [18]90 per merito del nostro [...] materno il quale aveva fondato al[l]e detta attività arricch[...] ovunque portava la sua esperienza artistica, di fama indiscus[sa] [...] intramontabile. Trasferitosi a S. S[alv]atore, abbiamo creato un m[...] nissimo stabilimento pirotecnico, razionale, funzionale, desidero[so] [di] ricalcare, come serietà e prepara[zione] artistica, le prestigiose [...] dell'Avo. Ci permettiamo darVi, a titolo orientativo, un cenno [...] ns. plurima attività: fuochi artificiali diurni e notturni, attrazion[i] fantasmagorie pirotecniche; spetta[coli] pirotecnici folkloristici; Ince[ndi] di Torri, Campanili, Disegni, St[emmi], Iscrizioni, Fiaccolate lungo Riviere del mare o dei laghi, che illumineranno a giorno il paesagg[io] creando uno spettacolo suggestiv[o] [e] indimenticabile, il migliore ricor[do] delle dolci notti d'estate. Possiam[o] fornire inoltre bengala e bengali[ni] per coreografie luminose sul m[a]re o sul laghi nelle notti d'estat[e] Battaglie navali sul mare o sui [l]aghi. Rievocazioni storiche. Bengala Torce a vento, Cascate, Candele [...] Romane per processioni e per fiacco[late]. Per ogni occorrenza preghi[a]moVi di volerci interpellare pronti ad inviare ovunque i nostri tecnici [...] perché studino assieme al Comitato il migliore spettacolo da eseguire [...] chiusura dei festeggiamenti del luogo. Fiduciosi, ringraziando salutia[mo] tutti i nostri clienti attuali e futuri.

studio erre/emme - Trieste

EUROGROS

specialisti in cash & carry all'ingrosso — un comodo fornitore

APERTO TUTTO IL MESE DI AGOSTO

TUTTI I GIORNI DALLE 8 ALLE 21

Saba[to] e festivi chius[o]

E' GIA' INIZIATA LA PROMOZIONE "SCUOLA"

Con oltre 1.000 articoli in assortimento delle migliori marche per ogni esigenza di rivendita o uso professionale

EUROGROS è garanzia

a Trieste in via dei Macelli 3
a Verona in via Torricelli 17